HABITAT : LES LOGEMENTS AADL 20% PLUS CHERS P. 3

Le Quotidien D'ORAN
Edition Nationale d'Information

L'Etat cible les détenteurs de comptes à l'étranger

DE L'ARGENT À TOUT PRIX P. 3

Tout plaide pour une solution acceptable

Vers la fin de la grève des cheminots ? P. 4

Enfant disparu depuis deux semaines

Imposante marche à Aïn Bessem P. 4

Mila

Trois morts et cinq blessés dans une collision P. 5

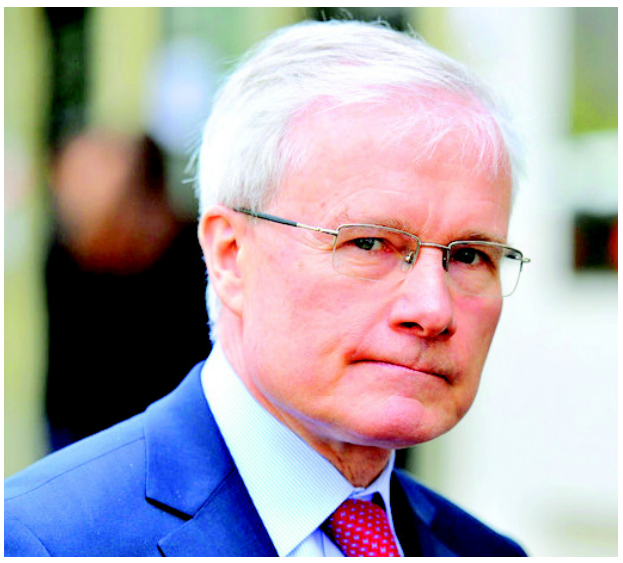

Propos de l'ambassadeur de France à Tizi Ouzou

ALGER-PARIS, UNE NOUVELLE POLÉMIQUE P. 2

SAMEDI 14 MAI 2016 - 07 CHAÂBANE 1437 - N° 6532 - PRIX ALGÉRIE : 20 DA - ISSN 1111-2166

Propos de l'ambassadeur de France à Tizi Ouzou

Alger-Paris, Une nouvelle polémique

Naït Ali H.

Le déplacement de l'ambassadeur de France en Algérie, Bernard Emié, mardi dernier, dans la wilaya de Tizi Ouzou a été suivi d'une vive polémique autour des déclarations faites par le diplomate français à deux reprises. La première à son arrivée au siège de la wilaya où il a été accueilli par le wali de Tizi Ouzou, Brahim Merrad, et le président de l'Assemblée populaire de wilaya, Mohamed Klalèche, et la deuxième à l'hôtel Lala Khedidja au cours d'une rencontre avec une cinquantaine de membres de la communauté française établie dans la région mais aussi des entrepreneurs de la wilaya. Le diplomate français assurait que 50% des étudiants algériens inscrits dans les universités françaises et 60% des Algériens bénéficiant d'un visa annuellement sont natifs de la région de Kabylie.

La première réaction aux propos de Bernard Emié est venue du ministre algérien des Affaires étrangères (MAE), Ramtane Lamamra, qui a qualifié jeudi ces propos de «malheureux». Ce dernier, s'exprimant devant la presse au terme de l'audience accordée au Commissaire européen chargé de la Politique européenne de voisinage, Johannes Hahn, a indiqué : «Si des propos, qui sont tenus dans des circonstances que je ne connais pas, sont de nature à soulever des questions de ce genre, à susciter des commentaires, des interrogations, des perceptions différentes et antagonistes, cela signifie que les propos en question ont été certainement malheureux». Lamamra s'est même permis de rappeler au diplomate français qu'en diplomatie «qui est notre métier, on ne doit pas faire de discrimination entre les citoyens du pays auprès duquel on est accrédité», tout en faisant observer qu'»encore une fois, le rôle principal du diplomate, accrédité auprès du chef de l'Etat, est d'ouvrir des ponts, promouvoir les échanges et les relations d'amitié et de coopération». Pour le chef de la diplomatie algérienne, de tels propos représentent «plus une moins-value qu'une plus-value, alors même que les exigences de notre métier de diplomate sont de favoriser, en toutes circonstances, les propos qui rassemblent et non les propos qui divisent».

De son côté, l'ambassade de France en Algérie a réagi, jeudi après-midi, dans un communiqué à la tournure qu'ont prise les déclarations de Bernard Emié à Tizi Ouzou faites au cours d'une «réception à caractère privé avec la communauté française» en exprimant des regrets que ces propos «aient pu être mal interprétés et réaffirmons le principe fondamental d'égalité et de non-discrimination qui fonde la politique de la France et les relations franco-algériennes».

Dans le même communiqué, la représentation diplomatique française en Algérie a précisé que «la France n'a aucune politique de quotas d'aucune sorte en matière de visas qu'elle traite dans un esprit d'égalité et de non-discrimination» tout en soutenant que «l'ambassadeur de France n'a pas tenu à la presse les propos qui lui ont été attribués mais a simplement souligné qu'il constatait que les habitants de cette région prenaient toute leur part dans les échanges entre l'Algérie et la France».

Il est à rappeler, par ailleurs, qu'au moins quatre titres de la presse avaient été invités, dans un premier temps, à couvrir le déplacement de l'ambassadeur français à Tizi Ouzou avant qu'ils ne soient rappelés par l'ambassade, alors qu'ils se trouvaient sur les lieux, pour leur signifier que la rencontre se déroulerait à huis clos.

Des députés, des sénateurs, des élus locaux et des entrepreneurs de la région ont assisté à cette cérémonie. Mieux, la même déclaration portant sur les statistiques des visas octroyés aux Algériens issus de la région par rapport à ceux d'autres régions du pays a été prononcée à deux reprises, selon plusieurs invités présents approchés à la fin de cette cérémonie.

Education

Benghebrit met en garde contre les tentatives de fraude

La ministre de l'Education nationale Nouria Benghebrit a estimé, jeudi, à Alger, que la qualité des sujets du baccalauréat qui seront basés, à l'avenir, sur la compréhension est le seul moyen de combattre la fraude.

Mme Benghebrit a souligné, lors une conférence de presse, en marge de sa visite d'inspection, dans le Centre national des Archives de l'Education que « la qualité des sujets du Bac sera, à l'avenir, le seul moyen de combattre la fraude, d'autant qu'ils seront basés, a-t-elle dit, sur la compréhension. » La ministre a affirmé qu'elle oeuvrera « progressivement » à se détacher de l'approche par l'apprentissage dans l'élaboration des sujets du Baccalauréat et à se baser sur la compréhension des matières scientifiques et sur les valeurs morales, dans la formation des encadreurs et des élèves et ce, à partir de la prochaine rentrée scolaire. Concernant le Baccalauréat 2016, Mme Benghebrit a affirmé qu'elle maintiendra les mêmes dispositions que l'année dernière, soulignant que le candidat aura deux choix, comme par le passé. La ministre a, encore, affirmé que les épreuves débuteront à 8h30, au lieu de 8h et les élèves retardataires ne seront pas acceptés, afin d'éviter la fraude. Elle a rappelé que l'année dernière « il n'y a pas eu de fuite des sujets » ce qui démontre « le professionnalisme de l'ONEC », soulignant que les sujets « avaient été filmés et distribués sur les réseaux sociaux pour obtenir les réponses ». Elle a ajouté que son département se réunira, dimanche, avec les ministères de la Poste et des Technologies de l'information et de la communication, et de la Défense nationale, représentée par la Gendarmerie nationale, pour examiner les détails techniques liés aux examens officiels, notamment, le Baccalauréat.

Après avoir évoqué la campagne de sensibilisation, au profit des élèves et de leurs parents, sur le danger de la fraude, dans les examens, Mme Benghebrit a indiqué, avoir rencontré récemment, des candidats au Bac exclus pour fraude.

Mme Benghebrit a rappelé que la sanction prévue pour cette année consistera en l'exclusion pour une durée de 5 ans, de tout candidat en possession d'un téléphone portable. «Même s'il ne l'utilise pas, cela représente une tentative de fraude», a-t-elle fait remarquer avant d'appeler à la conjugaison des efforts de tous pour assurer le succès de cette campagne de sensibilisation. Elle a souhaité, cependant, que ces derniers «servent d'exemple » aux autres élèves et puissent prendre part à la campagne de sensibilisation pour déplorer avoir raté l'opportunité de passer leur BAC.

D'autre part et en vue d'éviter, toute erreur, dans les sujets, la ministre de l'Education nationale a souligné la création de deux commissions, au niveau de l'Office national des examens et concours (ONEC) chargées, à travers un travail distinct, de l'amélioration du contenu des sujets.

Concernant l'examen de fin de cycle primaire, elle a précisé que les élèves le passeront dans leurs établissements scolaires respectifs, ajoutant avoir adopté « une méthode psychologique différente que celle du baccalauréat, afin de veiller à l'état psychologique des jeunes élèves ».

Du 29 mai au 2 juin prochains, 818.515 élèves se présentent à l'examen du Bac dont 549.593 scolarisés et 268.925 candidats libres, avec un taux de 67% de filles. Par ailleurs, Mme Benghebrit a affirmé que la correction des copies de l'examen écrit du concours de recrutement des enseignants, était prévus début juin prochain, soit juste après les examens officiels.

ANALYSE

Kharroubi Habib

Lamamra poussé à la «bévue» diplomatique

Ramtane Lamamra n'est pas réputé pour s'exprimer à la légère et en méconnaissance du fait ou de l'évènement sur lequel il émet le point de vue officiel de l'Algérie. Il semble pourtant s'être inconsidérément avancé à « tancer » l'ambassadeur de France sur la base de propos qui selon des médias auraient été tenus par ce dernier lors de sa visite à Tizi Ouzou. Sans avoir manifestement vérifié l'authenticité des propos attribués par ces médias à l'ambassadeur français, notre ministre des Affaires étrangères les a qualifiés de « malheureux et malvenus». L'ambassade de France a réagi au commentaire de Ramtane Lamamra en affirmant dans un communiqué que Bernard Emié, l'officiel incriminé, n'a pas tenu à la presse les propos qui lui ont été attribués. La « bourde » de Lamamra, car c'en est une en l'occurrence, donne la mesure de la nervosité et de la rancœur dont les autorités algériennes font montre dans leur rapport à la France depuis qu'elles soupçonnent ses officiels d'intentions déstabilisatrices de l'Algérie. Les articles et commentaires de presse aux contenus alarmistes sur la situation prévalant en Algérie ont en effet ancré chez ces autorités la conviction qu'elles ont affaire en cela à une campagne anti-algérienne orchestrée ayant l'approbation tacite de Paris. Conviction qui s'est renforcée suite au tweet assassin auquel s'est adonné le Premier ministre Manuel Valls après l'audience que le président Bouteflika lui avait accordée lors de sa visite en Algérie. Dans ces conditions, il apparaît clairement que les milieux officiels algériens ne vont rater aucune occasion pour exprimer l'irritation persistante qu'ils ont à voir la relation algéro-française censément être « d'exception » être soumise aux aléas d'appréciations inconsidérées sur l'Algérie et ses dirigeants. Il ne fait aucun doute que dans le cas du si sagace et pondéré ministre des Affaires étrangères, sa réaction « précipitée » aux propos attribués par la presse à l'ambassadeur de France doit beaucoup à ceux proférés peu avant par l'ancien président français Nicolas Sarkozy dont la teneur était franchement anti-algérienne et voués à présenter l'Algérie comme étant le problème menaçant la stabilité de la région méditerranéenne et partant la sécurité et les intérêts de la France. Les relations algéro-françaises sont à l'évidence soumises à plus que de la turbulence. Il va sans contexte y avoir du tangage à plus forte amplitude encore dans les rapports des deux pays par le fait que ces derniers sont au cœur de la campagne présidentielle française qui a débuté et dont les protagonistes surfant sur la mauvaise presse qu'a l'Algérie au sein de leur opinion nationale ne manqueront pas d'émettre sur eux des considérations et jugements qui ne ramèneront pas l'apaisement et ne contribueront pas à les élever à la hauteur de «l'exception» qu'Alger et Paris ont tenté de leur insuffler ces dernières années. Si donc Lamamra peut être crédité d'avoir commis une « bourde », celle-ci est toutefois symptomatique de l'exaspération des autorités algériennes et de leur détermination à ne rien laisser passer venant de la France qui peut leur apparaître comme manifestation de cet esprit néocolonialiste qui subsiste dans l'hexagone et a peu de considération pour la souveraineté nationale de l'Algérie.

Tirage du N°6531 — 119.828 exemp.

Le Quotidien D'ORAN
Edition Nationale d'Information
Editée par la SPA
ORAN - PRESSE
au Capital de 195.923.000,00 DA

Président Directeur Général
Directeur de la Publication
Mohamed Abdou BENABBOU

Direction - Administration
Rédaction centrale
63, Ave de l'ANP - Oran
B.P.N°110 - Oran
Tél. 041.23.25.22
23.25.23 / 23.25.24
23.25.69 / 23.25.84 / 23.26.15

Fax Pub: 041.23.25.21
Fax et Rédaction 041.23.25.20
Imp. : Oran : imprimerie "Le Quotidien d'Oran"
Alger : imprimerie "Le Quotidien d'Oran"
Constantine : S.I.E.
Ouargla: S.I.A.

INTERNET: http://www.lequotidien-oran.com
E-mail : infos@lequotidien-oran.com
publicite@lequotidien-oran.com
admin@lequotidien-oran.com
lequotidiendoran@yahoo.fr

Rédaction Algéroise
Tél. : 021. 64.96.39 -Fax : 021. 61.71.57
Pub Tél.: 021. 64.96.44

Rédaction Constantinoise
Tél. : 031.92.12.11
Fax : 031.92.12.22

Diffusion : Ouest: SEDOR Tél.: 041.58.85.52- Centre: SEDOR - Est: SO.DI. PRESSE - Sud: TDS

L'Etat cible les détenteurs de comptes à l'étranger

De l'argent à tout prix

L'Etat veut à tout prix capitaliser l'argent qui circule en dehors des circuits officiels en Algérie.

Moncef Wafi

Après les mesures prises par le gouvernement de renflouer la fiscalité ordinaire, en dehors des recettes des hydrocarbures, le ministre des Finances vient d'annoncer, à partir d'Oran, le lancement d'une opération en direction de la communauté algérienne établie à l'étranger leur permettant d'ouvrir des comptes bancaires en devises en Algérie, dès juin prochain.

Benkhalfa ira jusqu'à faire peur aux Algériens de l'étranger brandissant la carte de l'instabilité des pays d'accueil. Cette mesure, précisera-t-il à leur intention, permettra de sécuriser leur argent dans leur pays face aux dangers des mutations que connaissent différentes régions du monde qui peuvent les contraindre à un retour au pays d'origine pour y résider. Il expliquera cette démarche par la volonté du gouvernement à multiplier le nombre des comptes courants de 7 à 17 millions.

Par ailleurs, il a mis en garde contre les conséquences de transfert d'argent vers des banques à l'étranger et les difficultés de récupération de ces avoirs en cas de changement de lois (suspension des visas et autres contraintes). Cette déclaration a de quoi surprendre au beau milieu de la tempête des Panama Papers où des noms d'Algériens ont été cités comme c'est le cas du ministre de l'Industrie ou de l'entourage de Chakib Khelil. Est-ce une perche tendue à ces détenteurs de comptes offshore, leur garantissant une immunité fiscale ? Benkhalfa a également mis l'accent sur la nécessité de sensibiliser les détenteurs de «fonds endormis» à les déposer dans les banques. Une volonté qui s'est déjà manifestée à travers la mise en conformité fiscale volontaire ciblant les opérateurs de l'informel qui, pour l'heure, n'a pas tenu toutes ces promesses, la canalisation des milliards de l'informel, le renforcement de la fiscalité ordinaire, l'endettement «qu'il soit interne ou externe», les dividendes liés aux transactions par chèques.

La dernière mesure en date concerne l'emprunt obligataire lancé le mois dernier et qui peine à trouver sa vitesse de croisière malgré le taux d'intérêt offert. La multiplication de ces opérations de recouvrement de liquidités, quelles que soient leurs origines, renseigne sur la situation de l'Etat presque aux portes du dépôt de bilan malgré tous les discours de bonne intention.

Des difficultés rencontrées dans le paiement des situations des projets réalisés mais aussi dans le gel d'autres programmés en amont.

Le gouvernement qui avait nié, dans un premier temps, recourir à tout endettement extérieur est en train de revoir ses cartes se dirigeant doucement mais sûrement vers des emprunts à l'étranger privilégiant la piste chinoise. Dans cette quête effrénée d'argent, l'Etat prête le flanc jusqu'à flirter avec l'amnistie fiscale et le blanchiment d'argent devenant la plus grande lessiveuse du pays. Les portes ouvertes sur l'argent propre devraient être l'opportunité toute rêvée pour les barons de l'informel et détenteurs de capitaux «louches» pour se racheter une virginité. Un risque que beaucoup n'ont pas l'intention de prendre craignant sans doute des scénarios à la Khalifa Bank et des lendemains politiques très incertains.

Raïna Raïkoum

Mahdi Boukhalfa

Tant qu'il y aura des bidonvilles

Tebboune a annoncé que le prix des logements AADL2 sera majoré de 20%, c'est-à-dire que le prix initial convenu avec un contrat entre l'AADL, représentant l'Etat, «Eddoula», et le souscripteur sera revu et changé. Pour le citoyen, le smicard, le cheminot comme pour le docker, le taxieur, qui triment pour avoir un logement décent, cela veut dire que le ministère de l'Habitat ne tient pas «parole». Et donc qu'on ne peut faire confiance, n'est-ce pas, à quelqu'un qui ne tient pas ses engagements. Cela veut dire également que ce ministère de l'Habitat, qui gère également les questions urbaines, ne sait pas compter, encore moins faire des prévisions, sinon faire de la prospective sur les grandes questions urbaines et de politique de la ville. En annonçant, sans expliquer vraiment les raisons de cette augmentation, qui sera au moins de 400.000 DA, il confirme que son département s'est transformé en une entité productrice de logements, mécaniquement, à la limite instinctivement, laissant au second plan les grands défis urbains que le ministère de l'Habitat n'a su gérer jusqu'à présent, se contentant de faire du social, de répondre par à-coups, conjoncturellement, aux grandes phases cycliques de crises urbaines. Mais sans grandes solutions à long terme, pour rendre nos villes vivables, fréquentables, confortables, avec de vrais espaces de vie culturelle, sociale, de création et de choses de l'esprit. Non, c'est vraiment l'image à l'envers du monde glauque et effrayant d'un pays mangé par de grands ensembles urbains sans vie ni âme, que nous propose ce ministère de l'Habitat, qui ne sait pas que la construction d'un logement se prépare et s'étudie. Et que les prix de la conjoncture économique de 2015-2016 ne sont pas ceux de 2001-2002, et donc, il fallait intégrer ces prix «actualisés» en lançant le programme. En annonçant au début de l'opération un prix qui n'est plus révisable. Car une «actualisation» ou une «révision» des prix, dans tous les marchés publics, et sous toutes les latitudes, à plus forte raison dans le BTP, ne sont payables que si elles ont été prises en compte dans le contrat initial. Or, dans le cas des logements AADL2, les souscripteurs ont signé des contrats avec des prix fixes, non révisables. Et ont déjà commencé à payer les deux premières traites. Quels sentiments peut-on avoir quand on se sent grugé ? Question: qui sera gagnant de l'Etat, c'est-à-dire l'agence AADL ou le souscripteur, si jamais celui-ci engage un avocat pour ne pas payer la hausse de 20% et ester en justice l'AADL pour changement des conditions financières du contrat de souscription ? Le «zaouali» aura-t-il raison ? En attendant une réponse cosmogonique à cette question que vont se poser tous les «zaoualis» de l'AADL2, il y a cet autre problème que les autorités n'ont jamais résolu, et qui fera que la crise du logement ne le sera pas non plus, quoiqu'en dise notre brave ministre : pourquoi, depuis le plus grand bidonville d'Algérie, Gorias à El Harrach, on n'a jamais lutté contre l'installation de ces «villas miserias», préférant des opérations de relogement plutôt que d'interdire aux «trabendistes» des baraques de scalper les banlieues urbaines ?

Habitat

Les logements AADL, 20% plus chers

Yazid Alilat

Le prix de cession des 230.000 logements de type location-vente du programme AADL2 (2013) a été revu à la hausse, a annoncé, jeudi, le ministre de l'Habitat, de l'Urbanisme et de la Ville Abdelmadjid Tebboune. Une petite douche froide pour les souscripteurs de ce programme, dont certains devraient avoir, prochainement, les clefs de leurs logements.

Selon le ministre, cette hausse du prix de cession sera probablement de 20%, de plus que le prix initial de ce type de logements, ce qui va se traduire par une augmentation, allant de 400.000 à 450.000 dinars de plus sur le prix initial de ces logements. Pour rappel, les F3 coûtent 2,1 millions de dinars et le prix des F4 a été fixé à 2,7 millions de dinars. Le ministre s'explique: «les prix des logements AADL connaîtront une augmentation raisonnable», mais a souligné que la nouvelle hausse, «encore à l'étude, avec le ministère des Finances, ne dépassera pas les 20% » du coût initial. «En outre, 'cette augmentation sera appliquée par une hausse du montant des versements mensuels, après réception du logement, la valeur des tranches (4), à payer avant la remise des clefs reste inchangée », indique t-il. Autrement dit, la hausse ne sera appliquée qu'une fois les logements occupés par leurs propriétaires, et le sera sur les loyers mensuels, et non pas à travers les 4 tranches de paiement. Pour le ministre de l'Habitat, «rien ne justifie le maintien des prix actuels alors que le coût de réalisation a, fortement, augmenté », a-t-il estimé. Il a précisé que les souscripteurs des programmes 2001 et 2002 ne sont pas concernés par cette majoration des prix des logements AADL 2. M. Tebboune avait, déjà, annoncé, mercredi dernier, à la radio nationale que les prix du programme AADL2 ne seront pas les mêmes que ceux des deux anciens programmes de 2001 et 2002, le secteur du BTP étant un des secteurs touché par la crise économique, autant au niveau des financements que de la hausse des prix des matériaux de construction. Les versements mensuels pour le programme AADL2 seront comptabilisés sur la base du nombre d'années de paiement retenu par le postulant, a fait valoir le ministre, jeudi, en marge d'une séance à l'APN, soulignant la possibilité pour les souscripteurs de payer l'intégralité du prix de leur logement et d'obtenir l'acte de propriété, immédiatement. «Les crédits dont on dispose nous permettent de gérer (la crise financière), mais, a-t-il prévenu, les prix de 2001 ne seront pas les prix de 2016.» Avant de préciser que «le prix du logement sera révisé en fonction de la conjoncture, mais ne sera pas prohibitif.» Selon le ministre de l'Habitat, quelque 350.000 logements, lancés en 2013, seront réceptionnés en 2016. Par ailleurs, le ministre de l'Habitat a confirmé la décision de son département de régulariser la situation des occupants de logements qui ont bénéficié du désistement d'un proche, alors que la loi n'autorisait pas une telle démarche. A l'origine de cette décision, la lenteur de l'opération de cession de ces logements sociaux, le ministre ayant indiqué que, seulement, 125.000 logements ont été vendus par les OPGI, sur un stock de 571.000 logements, mis en cession des biens de l'Etat. Selon une enquête nationale, menée par les services du ministère de l'Habitat, près 140.000 logements à travers le territoire national sont occupés par des personnes autres que les bénéficiaires initiaux, et ce chiffre pourrait aller jusqu'à 250.000 logements, estime M. Tebboune, qui a expliqué qu'une cellule composée des représentants des ministères de l'Habitat, de l'Intérieur et des Finances, mise en place par le Premier ministre, a « autorisé la régularisation des cas de désistement, par les bénéficiaires initiaux, au profit d'un des membres de la grande famille ». Enfin, concernant le blocage des situations des entreprises de réalisation, il a annoncé que la première tranche des crédits de paiement a été reçue, en attendant une seconde tranche pour payer les entreprises et bureaux d'études, qui attendent, depuis plusieurs mois leur argent.

Tout plaide pour une solution acceptable

Vers la fin de la grève des cheminots ?

Ph.: Rachid K.

Abdelkrim Zerzouri

Hormis quelques trains lancés sur le rail, pour assurer un service minimum, notamment sur les lignes de la banlieue d'Alger, le trafic ferroviaire était toujours paralysé, hier vendredi, au 6e jour de la grève des conducteurs de train (entamée le dimanche 8 mai). Des tentatives d'actionner des trains, sous la conduite des cadres (ayant grade CTRA), ont été avortées lorsque des grévistes se sont installés sur le rail, bloquant toute circulation de trains sur la voie ferroviaire. Et l'horizon reste encore sombre malgré les initiatives de dialogue engagées par la direction générale et la centrale syndicale UGTA, qui s'est finalement penchée sur ce conflit dont les développements mènent, chaque jour un peu plus, vers le pourrissement. De sources syndicales, on a appris que les membres de la Coordination nationale des tractionnaires se sont réunis, avant-hier, au siège de la centrale syndicale avec le responsable de l'organique, pour discuter des revendications des mécaniciens et, surtout, de la représentativité syndicale de cette catégorie de travailleurs. On sait pertinemment que les mécaniciens refusent de se placer sous la tutelle de la Fédération nationale des cheminots, elle-même installée d'une façon temporaire en attendant la tenue du congrès s'y rapportant, exigeant dans ce sens une représentativité syndicale qui jouit de son ''autonomie'' pour la catégorie des mécaniciens. Et toujours selon nos sources syndicales, il semble que le chargé de l'organique de l'UGTA, après concertation avec les grévistes, a «accepté le principe de création d'une Confédération nationale des tractionnaires». «Un important gain sur le plan moral», estiment nos interlocuteurs, car cela ouvrirait les portes aux mécaniciens de négocier directement avec la direction générale autour des points de revendication relevant de cette fonction qui se distingue nettement des autres sections, dont les infrastructures, les ateliers et même le personnel roulant mais qui n'est pas à la commande des machines. Sur d'autres plans, la situation n'a pas trop évolué, demeurant au stade de l'acquis relatif à l'étude confiée à un expert pour arriver à un repositionnement des mécaniciens selon le niveau d'études exigé, et les autres points de la plateforme de revendications des tractionnaires, en l'occurrence la majoration des vendredis et des jours fériés à 100%, application de la prime de nuit pour la circulation entre 21h et 5h, majoration de la prime kilométrique et prime de surveillance de lignes, seront examinés lors des prochaines négociations de la convention collective. «Impossible d'aller plus loin dans les conditions actuelles», relèvent des cadres de la SNTF. Et vraisemblablement, les grévistes qui ont bien compris cet état de fait cherchent une voie, la meilleure, pour suspendre leur mouvement de grève, surtout après l'intervention de la centrale syndicale.

Ainsi, estiment nos interlocuteurs, «la fin de la grève est toute proche». Bien évidemment, les grévistes sont toujours «attachés à leurs revendications, mais on chercherait maintenant à obtenir «des garanties immédiates» pour la révision de leur situation professionnelle. De son côté, la direction générale fait remarquer qu'il y a 36 sections professionnelles pour l'ensemble des travailleurs de la société qu'il faudrait prendre, aussi, en considération. D'ailleurs, la Fédération nationale des cheminots a, dans ce sens, transmis à la DG des plateformes de revendications des chefs de train, des personnels des infrastructures, des ateliers... Il faut souligner dans ce contexte, selon des estimations financières, que cette grève a causé des pertes à hauteur de 80% du chiffre d'affaires quotidien de la Société nationale de transport ferroviaire (SNTF). Sans parler de la perte de crédibilité, le coup de revers subit par l'image de la société auprès de sa clientèle, victime «collatérale» de ce conflit. Tout plaide, ainsi, pour «une solution acceptée par toutes les parties» et assurer la reprise du trafic ferroviaire dans les plus brefs délais.

Voix de l'Oranie et Sawt El Gharb

Une ouverture du capital n'est pas écartée

Houari Barti

Les travailleurs de la Voix de l'Oranie et de Sawt El Gharb, les deux journaux édités par la SARL OPS (Oran Presse Service) comptent saisir officiellement, dès demain, l'inspection de travail, pour dénoncer ce qu'ils qualifient de « harcèlement moral structuré », dont ils se disent faire l'objet de la part de l'administration de l'entreprise. C'est ce qu'a indiqué hier le président de la section syndical des deux titres, M. Hakim Bendaha, lors d'une conférence de presse animée au siège du journal, en présence du personnel. Une action qui vient, a-t-on souligné, en réponse à une note de l'administration, adressée mercredi dernier au directeur de publication des deux titres, Hocine Delmi, lui demandant de « surseoir à l'édition de la version web des deux titres, et ce, jusqu'à nouvel ordre ». Une mesure interprétée comme une nouvelle étape franchie dans « la stratégie d'exclusion de son personnel et sa mise à l'écart définitive pour une éventuelle liquidation du journal », après l'interruption de l'édition de la version papier intervenue dimanche dernier. Une accusation que le patron de la SARL OPS, éditrice des deux journaux, M. Abdou Ghanem, a catégoriquement rejetée dans une déclaration faite, hier, au Quotidien d'Oran. Pour le patron de La Voix de l'Oranie, « en plus de faire face à une crise financière, le journal fait face à une crise de confiance, où des calculs individualistes commencent à prendre le dessus sur l'intérêt du journal ».

Abdou Ghanem affirme ainsi que faute de publicité, le journal a accusé un déficit de plus de 600 millions de centimes rien que durant le premier trimestre 2016. Un déficit qui s'est chiffré à plus de 700 millions de centimes en 2014, a-t-il ajouté. Il a, par ailleurs, estimé le coût des dépenses engendrées par l'édition papier à 120 millions de centimes par mois. Une dépense à laquelle l'entreprise n'arrive désormais plus à faire face vu la situation financière déficitaire du journal. Le propriétaire de la Voix de l'Oranie et de Sawt El Gharb, s'est dit « ouvert à toute proposition d'ouverture du capital de son entreprise si cela s'avère nécessaire pour sauver son journal de la faillite », pourvu, a-t-il souligné, « que la ligne éditoriale des deux titres, qui se veut avant tout professionnelle et non partisane, ne soit pas remise en cause ».

Pour rappel, La Voix de l'Oranie et son corollaire en langue arabe, Sawt El Gharb, les deux journaux régionaux édités à Oran par la Sarl OPS (Oran Presse Service) sont absents des kiosques depuis maintenant une semaine. Une suspension d'édition décidée par le patron des deux journaux, M. Abdou Ghanem, pour des raisons « économiques » vu que les deux titres sont dans une situation « déficitaire » pour défaut de publicité. Selon le président de la section syndicale du journal, les difficultés financières des deux journaux ne datent pas d'aujourd'hui. « Déjà en 2010, a-t-il affirmé, nous avons dû nous soumettre à un arrêt total d'édition qui a duré 13 jours, suivi d'une deuxième crise en 2012 ponctuée par un arrêt qui a duré cette fois-ci, près d'une semaine », a-t-il rappelé.

Déficit à l'Education

Vers une nouvelle formule de formation à l'université

Le ministre de l'Enseignement supérieur et de la Recherche scientifique, Tahar Hadjar, a indiqué jeudi à Alger qu'une réflexion était en cours sur l'adoption d'une nouvelle «formule de formation» devant combler le déficit enregistré dans le secteur de l'Education nationale. M. Hadjar, qui répondait à une question d'un membre du Conseil de la nation sur l'ouverture d'une école supérieure des enseignants à Chlef, a affirmé que le ministère de l'Enseignement supérieur a lancé, en collaboration avec le ministère de l'Education nationale, dans le cadre d'une commission intersectorielle, «une réflexion sur une nouvelle formule de formation à même de combler le déficit que connaît le secteur de l'Education nationale pour l'encadrement pédagogique». Il s'agit, a-t-il précisé, «de sélectionner les étudiants brillants ayant fait deux ans à l'université pour leur dispenser une formation pédagogique d'une année leur permettant d'enseigner notamment dans le cycle primaire». A cet effet, cette formule sera adoptée par la sélection d'établissements universitaires pilotes comme première étape avant que l'opération soit généralisée, a ajouté le ministre. Dans le même contexte, M. Hadjar a indiqué qu'une réflexion est en cours pour changer l'appellation des diplômes des écoles supérieures des enseignants en vue de leur équivalence aux diplômes universitaires, ajoutant qu'une réflexion est également en cours, dans le cadre de la commission intersectorielle, pour l'adoption d'un nouveau système pédagogique pour transformer ces écoles en pôles nationaux de formation spécialisée. A une question sur «la mauvaise gestion» du secteur des œuvres universitaires, le ministre a reconnu l'existence de lacunes «en dépit des efforts consentis par le gouvernement durant les dernières années».

Pour combler ces lacunes, «une approche pratique et réformatrice a été adoptée pour la révision des différents aspects du système des œuvres universitaires portant comme première étape sur la tenue à partir de la prochaine rentrée universitaire d' «une conférence nationale d'évaluation de la gestion». Il a enfin indiqué que le secteur s'attelle actuellement à l'amélioration de la qualité des œuvres universitaires, la création d'un cadre favorable en faveur des étudiants à travers l'adoption d'un programme intégré.

Cheikh Bouamrane inhumé au cimetière de Sidi Fredj

Le président du Haut Conseil islamique (HCI), Cheikh Bouamrane, décédé jeudi à l'âge de 92 ans, a été inhumé vendredi au cimetière de Sidi Fredj, à l'ouest d'Alger. L'enterrement a eu lieu en présence du président du Conseil de la nation, Abdelkader Bensalah, du Premier ministre, Abdelamalek Sellal, de membres du gouvernement, ainsi que de personnalités politiques et historiques, compagnons et proches du défunt. Dans une oraison funèbre, le riche parcours culturel et intellectuel et la pensée modérée de Cheikh Bouamrane ont été mises en exergue. Le président de la République, Abdelaziz Bouteflika, avait, dans un message de condoléances adressé à la famille du défunt, qualifié Cheikh Bouamrane de «sommité intellectuelle et culturelle qui a voué sa vie à l'éducation et à l'orientation de générations successives de nos étudiants et chercheurs».

Né à El Bayadh, Cheikh Bouamrane avait rejoint l'école coranique dès son jeune âge avant de poursuivre ses études et obtenir un certificat d'études primaires en 1938. Il s'est rendu, par la suite, en France où il a obtenu le doctorat de philosophie à la Sorbonne en 1956. Après l'indépendance, il a exercé comme professeur à l'institut de philosophie à l'université d'Alger dont il devient, par la suite, directeur. Il a également occupé plusieurs postes de responsabilité, dont celui de conseiller au ministère de la Culture en 1990, puis ministre de la Communication et de la Culture en 1991.

Auteur d'un riche parcours culturel et intellectuel, le défunt a laissé de nombreux ouvrages consacrés à la liberté humaine, à la pensée islamique, à l'histoire de l'Algérie et à 'Emir Abdelkader. Il a également été l'auteur de plusieurs contributions dans des revues et publications.

Enfant disparu depuis deux semaines

Imposante marche à Aïn Bessem

F. H.

Pour exprimer leur solidarité avec la famille de l'enfant disparu, Badreddine, qui n'a pas donné signe de vie depuis deux semaines, les habitants de Aïn Bessem (Bouira) ont organisé une grande marche ce jeudi. Une foule nombreuse a marché à travers la ville vers le domicile du petit Badreddine pour réaffirmer leur grand soutien à ses parents. Pour leur part, les services de sécurité poursuivent les recherches afin de retrouver l'enfant disparu sain et sauf. Pour rappel, le petit Badreddine âgé de 12 ans, a disparu depuis le premier jour du mois de mai. Il reste toujours introuvable, tandis que sa famille vit des moments d'angoisses et de peur insupportables.

Selon une instruction du ministre de l'Intérieur

Pas de concession de plages au privé

Z. Mehdaoui

Toutes les plages seront ouvertes au public, cette année. En effet, le ministre de l'Intérieur et des Collectivités locales, Noureddine Bedoui, vient d'instruire les premiers responsables des wilayas côtières, de surseoir, à l'occasion de la prochaine saison estivale, à toute procédure de concession de plages à des opérateurs privés.

«Il vous est demandé de surseoir, à toute procédure de concession de plages ou de portions de plages, à des opérateurs privés, hormis celles accordées aux établissements hôteliers et complexes touristiques, sur une superficie correspondant à celui de l'exploitation de l'établissement», est-il écrit dans une instruction du ministre, adressée aux walis des 14 wilayas côtières, relative au déroulement de la saison estivale 2016.

Constatant des «défaillances et dépassement récurrents» lors de chaque saison estivale, notamment l'atteinte au droit du citoyen à un accès gratuit aux plages, le ministère précise, toutefois, qu'il est possible d'accorder aux opérateurs privés un droit temporaire d'occupation d'un local ou d'une superficie juste nécessaire pour le dépôt des équipements de plage (tables, chaises et parasols...).

Les opérateurs privés auront aussi la possibilité de louer aux estivants, sans leur donner la possibilité de les installer préalablement, sur le rivage, explique le document.

En fait, ce problème de concession de plages revient à la veille de chaque saison estivale. Entre un ministre de l'Intérieur qui recourt à des «instructions» pour différer toute concession de ces espaces, à des privés et la loi 03/02, du 17 février 2003 ainsi que le décret n°04-274 du 5 septembre 2004, qui donne le droit aux opérateurs du secteur du Tourisme de prendre des portions de plages pour les exploiter, ce sont toujours les autorités locales qui se retrouvent, dans des situations kafkaïennes. Mais, cette année encore, pour cause d'absence de «mécanismes de contrôle», on assistera à des situations de cacophonie ce qui permettra, à certains «initiés» d'accaparer des portions de plage, faisant fi des instructions du ministre de l'Intérieur et des Collectivités locales et en foulant au pied la réglementation, contenue dans la loi et le décret cités plus haut. Par ailleurs, en ce qui concerne l'accessibilité aux plages et la gestion de leurs parkings et aires de stationnement, la commune peut procéder à la mise en adjudication de ces espaces avec valeurs locatives référentielles minimales fixées par les services des Domaines et ce, en fonction de la valeur locative, réellement, pratiquée sur le marché. Néanmoins, ces espaces doivent être délimités, par la commune, de manière visible avec des supports d'orientation adéquats, en affichant la tarification appliquée qui est fixée, en commun accord, avec l'opérateur, dans le contrat de concession du droit de stationnement.

Le ministre a indiqué, en outre, que la gestion des autres prestations, telles que les activités commerciales et lucratives, les spectacles payants, la gestion des douches et toilettes publiques, peuvent faire l'objet d'autorisations temporaires d'exploitation, contre paiement de droits d'exploitation fixés par l'Assemblée populaire communale.

Le RCD pour l'abrogation du code de la famille

Le système de quotas pour faire émerger la femme dans la vie publique, a ses «travers», a indiqué hier à Alger le président du Rassemblement pour la culture et la démocratie (RCD), Mohcine Belabbès, conviant les militantes de son parti à «investir le terrain des luttes quotidiennes». Intervenant à l'occasion des assises d'installation de l'aile féminine du parti, M. Belabbès a estimé qu' «une politique volontariste pour faire émerger la femme dans la vie publique a ses limites et les quotas ou la discrimination positive a aussi ses travers». Il a réitéré, à cette occasion, la position de son parti pour une «abrogation» du code de la famille et son remplacement par des «lois civiles pour tous», notant que cette revendication constitue un «fondement du programme» du RCD. Les militantes du parti, a-t-il poursuivi, sont conviées à «investir, à leur manière, le terrain des luttes quotidiennes», car, a-t-il relevé, la femme «se doit de se projeter à assumer un rôle politique, social et économique au même titre que l'homme». M. Belabbès a plaidé, dans ce contexte, pour que le parti offre à ses militantes «un cadre d'émancipation et de promotion des compétences», d'où précisément, la mise en place de l'aile féminine, appelée selon lui, à «renforcer leur rôle au sein de cette formation et à multiplier les facteurs d'une participation plus active à la vie et à la prise de décision politique». «C'est parce que les femmes sont marginalisées et exclues des centres de décision qu'elles sont plus vulnérables», a-t-il estimé, conviant les militantes du RCD à être «les porte-voix de celles qui ne peuvent pas parler aujourd'hui». «Même si les femmes se sont imposées dans plusieurs domaines de la vie publique, elles demeurent marginalisées, dans la mesure où elles ne représentent que 14,9% de la population active contre 66,2% pour les hommes», a-t-il observé, notant les proportions «encore plus faibles» s'agissant de leur accès aux postes de décision et de la responsabilité politique.

Faisant le bilan des avancées enregistrées ainsi que des défis à relever dans le domaine de la condition féminine, le président du RCD a déploré la «persistance des pratiques injustes à l'égard de cette frange de la population, notamment les violences qu'elles subissent aussi bien dans la société qu'au travail». Le combat des femmes «ne doit pas se limiter à une simple amélioration de leurs conditions, mais doit inclure la valorisation de leur contribution dans tous les aspects de la vie», a-t-il préconisé.

Tom Gutjahr remplace Ghada Gebara à la tête de Djezzy

R. N.

VimpelCom a annoncé jeudi la «nomination de Tom Gutjahr en qualité de directeur général de Djezzy» dont la prise de fonctions interviendra «à compter du 1er juillet, 2016», précise un communiqué de l'opérateur. La nomination de Tom Gutjahr fait suite au départ, en mars dernier, de Mme Ghada Gebara, appelée à d'autres fonctions au sein du groupe VimpelCom. «Tom Gutjahr a déjà travaillé à Djezzy de 2005 à 2008, où il était responsable du département marketing, segment entreprise et business, et responsable du département produits et services marketing». Il «sera chargé de mener le processus de transformation pour faire de Djezzy un leader numérique, tout en renforçant la position de l'opérateur sur le marché local», précise encore le communiqué de VimpelCom.

«Nous sommes heureux d'accueillir Tom dans l'équipe VimpelCom en tant que DG de Djezzy. Tom possède une vaste expérience pour avoir assuré des postes de direction dans les marchés en fort développement et de ce fait, est bien placé pour diriger Djezzy au moment de sa transformation en un leader digital», affirme Jon Eddy, directeur de la Division des marchés émergents à VimpelCom, cité dans le communiqué.

«Djezzy a une histoire dont elle peut être fière en Algérie ; elle est au service de plus de 17 millions de clients, et Tom jouera un rôle clé dans la conduite du changement afin d'assurer que Djezzy puisse répondre aux besoins futurs des Algériens au fur et à mesure que l'économie se développe. L'Algérie est un marché clé pour VimpelCom et nous sommes déterminés à soutenir Djezzy avec les avantages et les synergies qui résultent de son appartenance à un groupe international», dit-il encore.

Vincenzo Nesci, le président exécutif de Djezzy a déclaré de son côté : «Je suis très heureux que Tom se joint à notre équipe. En plus de sa connaissance profonde de l'Algérie, il apporte à Djezzy une vaste expérience dans les services numériques et la transformation. Je me réjouis de travailler avec Tom ainsi qu'avec nos collègues afin de créer le

nouveau Djezzy qui devra apporter les meilleurs services numériques à nos abonnés en Algérie». Sous la direction de Tom, «Djezzy ambitionne d'apporter de nouveaux services digitaux pour le marché algérien, en incluant la poursuite du déploiement de la 3G et de la 4G, les services financiers mobiles, le soutien aux start-up et au B2B, ainsi que la digitalisation du pays», affirme VimpelCom.

Avant de joindre VimpelCom, Tom Gutjahr a été depuis 2014 «DG d'Airtel en Ouganda». Il était auparavant, «DG de Tigo au Paraguay de 2012 à 2014, DG de Tigo Rwanda en 2011 et DG de Tigo Tchad de 2008 à 2010».

Bouira

Les sept terroristes abattus mercredi identifiés

Les sept (07) terroristes abattus mercredi à Bouira par les forces de l'Armée nationale populaire (ANP) ont été identifiés, indique jeudi le ministère de la Défense nationale (MDN), dans un communiqué. «Dans le cadre de la lutte antiterroriste, l'opération d'identification des sept (07) criminels neutralisés, hier 11 mai 2016, au cours d'une opération de qualité menée par un détachement de l'ANP, près de la zone de Moumlil, commune de Lakhdaria, wilaya de Bouira / 1e RM, a abouti à l'identification de: «R.Ali» alias «Abou El-Abbes», «B. Baha-Eddine», alias «Khetab El-M'sili», «M. Ammar» alias «Ami Chouaïb», «A.Issa» alias «Saad El-Blidi», «B. Mohamed» alias «Bouzenad», «Z. Lamine» alias «Abou Aymen» et «H. Ahcene» alias «Yasser El-Blidi», précise la même source. Par ailleurs, «d'autres détachements ont arrêté quatre (04) éléments de soutien aux groupes terroristes à Oran / 2e RM et Boumerdès / 1e RM». «A Tamanrasset, Bordj Badji Mokhtar et In Guezzam / 6e RM, des détachements ont intercepté (26) contrebandiers, onze (11) immigrants clandestins et saisi un pistolet mitrailleur de type Kalachnikov, une quantité de munitions, un camion, (08) véhicules tout-terrain et (15) tonnes de denrées alimentaires», ajoute-t-on. «A El-Oued /4e RM, un détachement combiné a appréhendé (17) immigrants clandestins de nationalité marocaine, tandis que des éléments de la Gendarmerie nationale ont arrêté, à Aïn Témouchent / 2e RM, (19) autres de différentes nationalités africaines».

Par ailleurs, «un détachement a appréhendé, à Mostaganem, deux (02) narcotrafiquants et saisi (44) kilogrammes de kif traité et deux (02) véhicules touristiques, tandis que des éléments de la Gendarmerie nationale ont déjoué, à Tlemcen, une tentative de contrebande de 2 400 litres de carburant», conclut le MDN.

Mila

Trois morts et cinq blessés dans une collision

B. Bousselah

Une collision entre deux véhicules survenue hier à 12h15 sur la RN 77 entre Ferdjioua (Mila) et Jijel a fait 3 morts et cinq blessés, a-t-on constaté sur les lieux. L'accident s'est produit sur une chaussée glissante par la pluie tombée la matinée à l'entrée de Ferdjioua au lieu-dit Krona.

Les trois occupants d'un véhicule, la mère âgée de 56 ans et ses deux jumeaux, 13 ans, ont rendu l'âme dès leur admission à l'hôpital de la ville. Trois parmi les blessés âgés de 20, 40 et 61 ans ont été transférés pour diverses fractures au CHU de Constantine. Les deux autres ont été gardés en observation à l'hôpital de la ville.

Collo

Un maire intérimaire arrêté pour corruption

A. Boudrouma

Un élu de l'APC de Zitouna, agissant en qualité de P/APC par intérim, en l'absence du titulaire du poste, poursuivi et blanchi par la justice dernièrement, a été piégé au moment où il percevait un montant de 30 millions de centimes, représentant une partie de la somme qu'il a exigée d'un entrepreneur de travaux publics pour lui régler des situations de travaux de réhabilitation d'une route. C'est à la suite de la plainte de l'entrepreneur que les éléments de la brigade territoriale de Cheraïa ont réagi en tendant un piège à l'élu indélicat mercredi dernier au Boulevard Front de mer à Collo. Il a été confondu en flagrant délit au moment où il percevait l'argent préalablement photocopié par les gendarmes. Présenté devant le parquet, le mis en cause, accusé de corruption, a été placé en détention préventive.

Skikda

Reddition d'un terroriste

A. Boudrouma

Des contacts menés par les forces de sécurité avec les parents d'un terroriste, la semaine écoulée, ont abouti à la reddition de ce dernier mercredi dernier. En effet, selon des informations en provenance de Boudoukha, agglomération dépendant de la daïra de Aïn Kechra, à la frontière des wilayas de Skikda et Jijel, le terroriste (A.D âgé de 19 ans) qui a été convaincu de déposer les armes, avait rejoint le maquis en 2014 avec trois autres jeunes, tous des proches, alors qu'il était encore mineur. Après sa reddition, il a remis aux forces de sécurité son arme automatique.

Crise sur le pèlerinage entre l'Iran et l'Arabie Saoudite

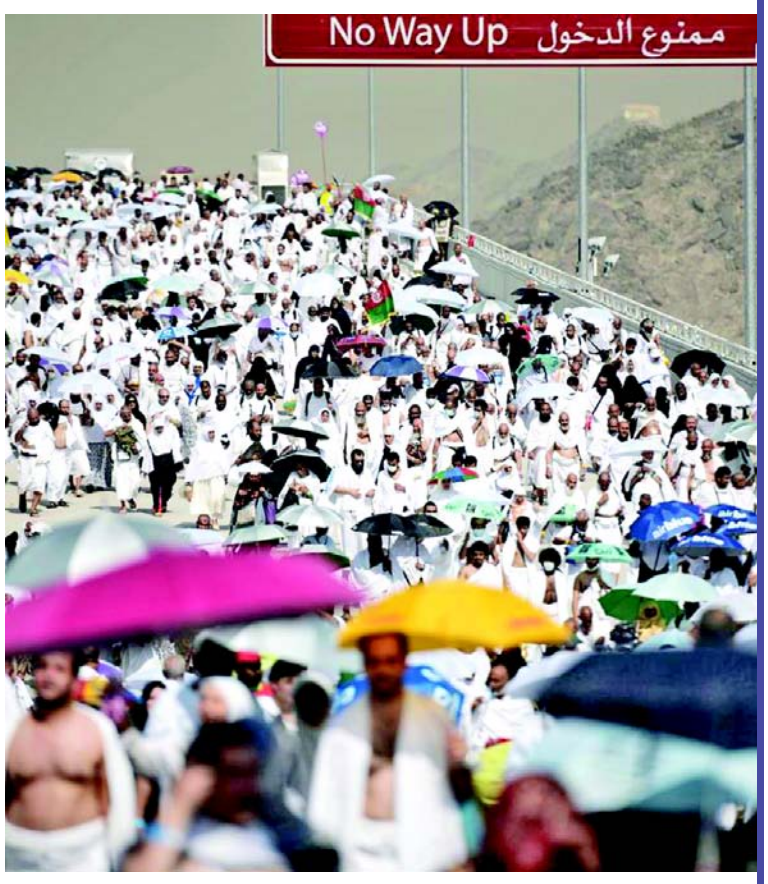

Par Siavosh Ghazi de l'AFP

Une crise a éclaté jeudi entre l'Iran et l'Arabie saoudite au sujet du grand pèlerinage cette année à la Mecque, sur fond de crispations croissantes entre les deux puissances régionales rivales. Les autorités iraniennes, accusant Ryad de "sabotage", ont affirmé que les pèlerins iraniens ne pourraient pas accomplir le hadj en septembre faute d'accord avec l'Arabie saoudite, un an après le drame ayant coûté la vie à des milliers de pèlerins. "Les conditions ne sont pas réunies et il est désormais trop tard" pour que les Iraniens puissent aller à La Mecque, a dit à Téhéran le ministre de la Culture et de la guidance islamique, Ali Janati, cité par l'agence Irna. "Le sabotage vient des Saoudiens". La réponse saoudienne n'a pas tardé. Le ministère chargé du pèlerinage a affirmé dans un communiqué que le royaume ""n'a absolument pas interdit aux pèlerins iraniens de venir" au hadj. Le royaume "accueille tous les pèlerins d'où qu'ils viennent dans le monde, de toutes nationalités et de toutes confessions", mais les visites doivent être organisées "dans le cadre des directives qui régissent les affaires du hadj", a-t-il ajouté. Selon lui "l'interdiction est venue du gouvernement iranien (...)" qui a "refusé de signer l'accord pour finaliser les préparatifs pour le hadj, en mettant en avant des exigences" non précisées. Malgré la rupture de leurs relations diplomatiques en janvier, des pourparlers saoudo-iraniens se sont tenus en avril en Arabie saoudite pour fixer les conditions de l'organisation du hadj après le choc provoqué par la mort de près de 2.300 personnes, dont plus de 450 Iraniens, dans une gigantesque bousculade au pèlerinage de septembre 2015. Téhéran avait alors dénoncé l'«incompétence" de Ryad.

«FROIDE ET IMPROPRE»

Lors des rencontres en Arabie saoudite, "l'attitude (des Saoudiens) a été très froide et impropre. Ils n'ont pas accepté nos propositions concernant la délivrance des visas, le transport et la sécurité des pèlerins", a dit M. Janati. "Les responsables saoudiens disent que nos pèlerins doivent aller dans un autre pays pour faire la demande de visa", ce qui est inacceptable, selon lui. Téhéran demandait que les visas soient délivrés en territoire iranien, bien que les relations diplomatiques soient rompues. Saïd Ohadi, le président de l'Organisation iranienne du hadj, a dit que Ryad avait également refusé de "donner l'autorisation aux compagnies aériennes iraniennes de transporter en Arabie saoudite" les pèlerins. Ces pourparlers étaient les premiers entre officiels des deux puissances rivales depuis la rupture de janvier à l'initiative des Saoudiens. Ceux-ci entendaient protester contre le saccage de l'ambassade saoudienne à Téhéran par des Iraniens dénonçant l'exécution d'un opposant chiite saoudien. Ryad a aussi rompu toute relation économique et commerciale, interdisant les liaisons aériennes entre les deux pays.

«CLIMAT TRÈS HOSTILE»

"Malheureusement, il y a en Arabie saoudite un climat politique très hostile à l'encontre de l'Iran", selon M. Ohadi. L'Arabie saoudite sunnite et l'Iran chiite s'opposent ouvertement sur toutes les crises au Moyen-Orient et s'accusent mutuellement de chercher à élargir leur influence dans la région. Ils s'affrontent indirectement en Syrie où Téhéran soutient le régime du président Bachar al-Assad, alors que Ryad appuie des groupes rebelles. Les deux pays s'opposent aussi sur le Yémen, où l'Iran soutient les rebelles Houthis et dénonce régulièrement les bombardements de la coalition arabe menée par l'Arabie saoudite en appui au pouvoir. Les Saoudiens accusent pour leur part Téhéran de s'ingérer dans les affaires yéménites. Ryad et Téhéran s'affrontent en outre à propos de la situation en Irak, à Bahreïn ou encore au Liban. Leurs relations évoluent en dents de scie depuis la révolution islamique iranienne en 1979. Les deux pays avaient déjà rompu leurs relations de 1987 à 1991, en raison d'affrontements entre pèlerins iraniens et forces saoudiennes lors du hajj en 1987, qui avaient fait plus de 400 morts dont une majorité d'Iraniens. Environ 500.000 pèlerins iraniens se rendaient chaque année en Arabie saoudite pour le petit pèlerinage, qui s'effectue à n'importe quelle période de l'année. L'Iran a suspendu le petit pèlerinage en avril 2015 après l'agression de deux jeunes pèlerins par des policiers saoudiens. En 2015, quelque 60.000 Iraniens s'étaient rendus à la Mecque pour le grand pèlerinage.

Brésil

Ecartée du pouvoir, Rousseff dénonce un «coup d'Etat»

Par Damian Wroclavsky, Javier Tovar de l'AFP

Dilma Rousseff a été écartée jeudi du pouvoir au Brésil en vue d'un procès en destitution devant le Sénat, un séisme politique qui a plongé le géant sud-américain dans l'inconnu à l'approche des jeux Olympiques de Rio.

Son vice-président et rival Michel Temer lui a succédé à la tête de l'Etat à l'issue d'un vote historique des sénateurs qui ont mis fin à la période de 13 années consécutives pendant laquelle la gauche a dirigé le pays. Ex-membre la guérilla, Dilma Rousseff, 68 ans, emprisonnée et torturée sous la dictature, a rapidement appelé les Brésiliens à "se mobiliser" contre le "coup d'Etat" dont elle se dit victime. Le secrétaire général de l'ONU Ban Ki-moon a à cet égard appelé "au calme et au dialogue au sein de toutes les composantes de la société". Quant à Barack Obama, il a "confiance dans la solidité des institutions démocratiques du Brésil pour résister aux turbulences politiques", a affirmé Josh Earnest, porte-parole de la Maison Blanche, qui a ajouté que le président américain n'avait eu aucun échange téléphonique avec le nouveau chef de l'Etat en exercice Michel Temer. "Aux Brésiliens qui s'opposent au coup d'Etat, qu'ils soient de n'importe quel parti, je lance un appel : restez mobilisés, unis et dans la paix. La lutte pour la démocratie n'a pas de date finale", a clamé Dilma Rousseff avant de quitter le Palais présidentiel du Planalto. "Dilma, guerrière, de la patrie brésilienne !", ont scandé ses ministres et les parlementaires qui lui sont proches rassemblés dans la salle de presse quand elle est apparue. Ce même slogan a été repris par quelque 500 de ses partisans - dont l'ex-président Lula apparemment très ému - pendant un autre discours, devant le palais présidentiel, entrecoupé des cris "Dehors Temer !". "Ce qui est en jeu, ce n'est pas seulement mon mandat, c'est le respect des urnes, de la souveraineté du peuple brésilien et de la Constitution", a insisté la présidente, suspendue pour 180 jours maximum dans l'attente de son jugement final par le Sénat. Au bout de 20 heures de débats, les sénateurs ont voté tôt jeudi à une très large majorité (55 voix sur 81) en faveur de l'ouverture officielle d'un procès en destitution de l'impopulaire dirigeante de gauche, accusée de maquillage des comptes publics. Michel Temer, 75 ans, a formé dès la mi-journée un nouveau gouvernement, axé sur le redressement économique, avec l'ex-président de la Banque centrale Henrique Mereilles aux Finances et l'ancien gouverneur de l'Etat de Sao Paulo, José Serra, aux Affaires étrangères. En pleine tourmente, le Brésil tourne la page des gouvernements du Parti des travailleurs (PT), ouverte en 2003 par Luiz Inacio Lula da Silva, qui a présidé au boom socio-économique des années 2000 dans ce pays aujourd'hui en récession.

L'opposition de droite accuse la présidente d'avoir dissimulé l'ampleur des déficits publics en 2014 pour se faire réélire, ainsi qu'en 2015, via des tours de passe-passe budgétaires. Elle lui reproche aussi d'avoir pris l'initiative de dizaines de milliards de dollars de dépenses sans l'aval du Parlement. Mme Rousseff allègue du fait que tous ses prédécesseurs ont eu recours à cette pratique sans avoir jamais été inquiétés. Elle accuse "le traître" Michel Temer d'avoir précipité sa chute pour s'emparer du pouvoir en poussant fin mars sa formation, le grand parti centriste du PMDB, à lui retirer son appui. "La destitution est un remède amer mais nécessaire" au regard de la situation catastrophique du Brésil, a pour sa part jugé le sénateur José Serra (PSDB, centre droit). Mme Rousseff pourrait revenir en septembre, après les jeux Olympiques (5-21 août), mais ses chances d'être réintégrée par le Sénat sont quasiment nulles. Pour l'opposant Aecio Neves, son rival au second tour de la présidentielle en 2014, le vote à la majorité des deux tiers déjà atteint, requis pour la destitution définitive, représente "un signal positif pour le nouveau gouvernement, qui prend ses fonctions avec la perspective de ne pas seulement être un gouvernement transitoire mais de devoir conclure le mandat de la présidente" qui prend fin en 2018.

Le temps de son procès, Mme Rousseff va continuer d'habiter avec sa mère à sa résidence de l'Alvorada, à 5 km du Palais présidentiel. Son remplaçant, homme d'appareil sans charisme, est tout aussi impopulaire qu'elle. Environ 61% des Brésiliens souhaitent son départ et des élections anticipées, non prévues par la Constitution, selon un récent sondage. Il va hériter du cocktail explosif qui a conduit droit dans le mur Mme Rousseff : la pire récession depuis les années 1930 et l'énorme scandale de corruption Petrobras, aux suites judiciaires imprévisibles, qui éclabousse son propre parti au plus haut niveau. M. Temer prépare un paquet de mesures libérales qui pourraient en outre jeter les syndicats dans la rue : ajustement budgétaire sévère, réforme du système déficitaire des retraites et de la législation du travail.

Libye

Les Etats-Unis prêts à assouplir l'embargo sur les armes

Le gouvernement américain est prêt à assouplir l'embargo des Nations unies sur les armes en Libye, pour aider le gouvernement d'union du pays à lutter contre le groupe Etat islamique (Daech), ont assuré jeudi à l'AFP des responsables et des diplomates. "Si le gouvernement libyen prépare une liste détaillée et cohérente des choses qu'il veut utiliser pour combattre ISIL (acronyme anglais de l'EI), et répond à toutes les exigences de l'exemption, je pense que les membres du Conseil (de sécurité de l'ONU) vont examiner très sérieusement cette demande", a déclaré à l'AFP un haut responsable de l'administration. Les sources diplomatiques n'ont pas précisé quel type d'armes la Libye pourrait solliciter. Le gouvernement d'union, basé dans la capitale Tripoli, est appuyé par la communauté internationale. Un embargo sur les armes avait été décidé par les Nations Unies en 2011 mais violé à maintes reprises en faveur des différentes milices agissant en Libye. "Il y a désir très sain de la Libye de se débarrasser eux-mêmes d'ISIL, et je pense que c'est quelque chose que nous devrions soutenir et y répondre", a-t-il ajouté. Un responsable libyen a indiqué jeudi que l'EI en Libye avait réussi à prendre le contrôle d'Abou Grein, une localité stratégique dans l'ouest du pays. L'organisation Etat islamique (EI) a profité du chaos dans lequel est plongée la Libye depuis la révolte qui mit fin au régime de Mouammar Kadhafi en 2011, afin de s'implanter dans ce pays pétrolier.

TÉBESSA

Les frontières de tous les périls

A. Chabana

Dans le cadre d'un cycle de conférences ayant trait à la « surveillance et la sécurisation des frontières, réseaux criminels, changements géostratégiques », la direction régionale des douanes vient de programmer une journée d'étude et d'information sur le sujet, en présence des représentants du MDN, de la Gendarmerie nationale et de la Sûreté nationale. Selon le directeur régional des douanes à Tébessa, la situation d'instabilité qui prévaut dans certains pays voisins encourage, quelque part, les mouvements des groupes criminels. Conséquence, toutes les mesures sont prises afin de s'opposer aux menaces et dangers susceptibles de se créer à nos frontières. Outre ses missions conventionnelles, la douane s'attelle également au contrôle de la façade terrestre des frontières, le renforcement de la coopération et la coordination avec les autres services de sécurité, dans l'échange des renseignements, dans le cadre d'un plan d'action et de modernisation pour la période 2016-2019. Dans une lettre adressée aux participants, le DG de la douane a mis en relief les orientations des autorités du pays concernant les instructions strictes pour la pleine vigilance, ainsi que l'initiation d'une nouvelle dynamique, dans la lutte contre toute forme de crime. Cela se fera avec le partenariat des services sécuritaires, à l'exemple des opérations de surveillance mixtes. Quant au représentant du MDN, il a mis l'accent dans sa communication sur le duo sécurité-stabilité à nos frontières nationales, contrebande et terrorisme et leurs dangers. Avec ses 6.385 km de frontières terrestres (7 pays limitrophes), l'Algérie doit faire face au phénomène du crime organisé et à l'immigration clandestine. Une gestion des crises à nos frontières, sans s'interférer dans les affaires intérieures de chaque pays. Le bilan révélé par l'officier fait état de la saisie, pour l'année 2015, de 307 pièces d'armes, 157 terroristes éliminés ou arrêtés dont 10 chefs de groupe terroristes. Mais aussi, la saisie de plus de 128 tonnes de drogue et 3.880.564 litres de carburant. Le commandant des GGF d'El Aouinet, à Tébessa, et au nom de la Gendarmerie nationale, a exposé la nouvelle carte des dispositifs de surveillance des frontières, analyse, définition du concept du tracé des frontières terrestres, du point de vue juridique et géographique, mettant l'accent sur l'instabilité sécuritaire dans les pays voisins, Tunisie, Libye et Mali. Tout en citant les missions et prérogatives des unités des gardes-frontières relevant du commandement de la GN, comme moyen de défense et de police des frontières, avec la révision du plan de déploiement des unités des GGF et 4 groupements opérationnels, El Tarf, Souk Ahras et Tébessa. Cela s'est accompagné de l'acquisition de nouveaux moyens de surveillance, système radars, avions et renforcement du nombre de postes avancés. D'après l'intervenant, les trafics d'armes et de stupéfiants constituent les dangers les plus menaçants. De ce fait, la situation sécuritaire actuelle exige le redéploiement des unités des gardes-frontières, plus rapprochées dans le nouveau dispositif de surveillance. Enfin et dans sa communication intitulée «rôle des renseignements sécuritaires dans la lutte contre le crime organisé transnational», l'officier de la police judiciaire de la sûreté de la wilaya de Tébessa a clarifié qu'il n'y a pas de définition unifiée de la notion de crime organisé. Selon les spécialistes, le terrorisme étant considéré comme faisant partie du crime organisé ayant des objectifs à part.

JIJEL, MSILA

Electricité et gaz coupés pour recouvrer les créances impayées

La Société de distribution d'électricité et de gaz SDE-Jijel entamera dès aujourd'hui une opération de suspension de la fourniture d'électricité et de gaz aux clients qui ne se sont pas acquittés de leurs factures, a-t-on appris jeudi auprès de la direction locale de cette entreprise. Cette mesure a été décidée après les tentatives d'amener les clients à régler leurs arriérés auprès de l'entreprise, a indiqué la chargée de communication auprès de la SDE, indiquant que les créances s'élèvent à ce jour à 510 millions dinars dont 210 millions auprès des ménages. La même source a précisé que cette mesure touchera également ceux qui se sont rendus coupables de piratage des réseaux électriques, considéré comme un délit puni par la loi. Dix-sept communes de la wilaya, dont le chef-lieu, et les communes d'Aouana, de Ziama Mansouriah, de Texenna, de Djimla, de Beni Yadjis et de Kaous sont concernés par ces coupures, a précisé la même source. La même décision a été prise par la SDE-Msila. L'opération touchera, dans une première phase, des clients (ménages) qui accusent du retard dans le règlement de leurs factures, répartis à travers les communes de la wilaya.

Les créances de la SDE-Msila auprès de cette catégorie d'abonnés s'élèvent à 1,11 milliard de dinars. Selon la cellule de communication de la SDE-Msila, l'entreprise vise à recouvrer un montant global de 2,19 milliards de dinars, représentant les créances impayées auprès des ménages et des clients industriels.

Horaires des prières pour Alger et ses environs

07 chaâbane 1437

El Fedjr	Dohr	Assar	Maghreb	Icha
03h59	12h45	16h34	19h51	21h23

BISKRA

10.000 serres endommagées par des vents violents

Des vents violents ayant soufflé, durant les dernières 24 heures, sur la wilaya de Biskra ont occasionné des dégâts à près de 10.000 serres agricoles, a-t-on appris jeudi auprès du président de l'association locale des producteurs de légumes sous serres, Brahim Wafi. Les rafales de vent qui ont frappé toute la région des Ziban (occidental et oriental) ont détruit les films plastique de pas moins de 10.000 serres, a déclaré à l'APS M. Wafi, estimant que les dégâts occasionnés «auront un impact négatif direct sur la production des cultures en serre». La culture sous serres inclut des légumes de primeur dont la tomate, les piments, la courgette et l'aubergine, a ajouté la même source qui a indiqué que la plasticulture est pratiquée à Biskra sur 5.400 hectares avec un total de 150.000 serres. Un bulletin météorologique spécial (BMS) avait annoncé, courant de cette semaine, des rafales violentes et des vents de sable d'une vitesse de 80 km/heure.

MILA

Deux faux-monnayeurs arrêtés

B. Bousselah

Deux faux-monnayeurs ont été arrêtés par les gendarmes de la brigade de la commune de Tassa après avoir mis en circulation de la fausse monnaie en coupures de 200 DA, apprend-on auprès du commandant de groupement de Mila. Une opération de ratissage a été menée suite à une information sur la présence de deux individus étrangers à la région. Le véhicule au bord duquel se trouvaient les deux suspects a été intercepté et sa fouille a permis la découverte de 45 billets de 200 DA dissimulés dans un sac, 02 tubes d'encre et un produit chimique noir. Les billets contrefaits ont été expertisés au niveau de la BADR locale. Les deux faux-monnayeurs ont été présentés ce jeudi devant le procureur du tribunal de Ferdjioua.

BORDJ BOU ARRÉRIDJ

Plus de 21 kg de kif saisis

Merzougui Mohamed

C'est à la suite d'informations faisant état de l'existence d'un réseau de trafic de drogue, qui écumait de l'ouest à l'est du pays en transitant par la ville de Bordj Bou Arréridj, que les éléments du groupement territorial de la gendarmerie de la wilaya sont parvenus, la semaine dernière, à saisir 21,6 kg de kif traité et à arrêter 9 personnes, a indiqué un communiqué de ladite institution. Ainsi, dans une première étape, les enquêteurs ont intercepté un camion à bord duquel se trouvaient 2 personnes en possession de 16,4 kg de kif.

Les mis en cause ont dénoncé le principal fournisseur résidant dans la ville de Maghnia. En effet, il a été, à son tour, arrêté en possession de 3,930 kg de kif et d'une somme d'argent de 200.000 dinars. La fouille du domicile d'une autre personne à Oran a permis également la saisie de 1,3 kg de kif, alors que le reste des personnes constituant ledit réseau a été appréhendé dans la ville de Skikda. A l'issue de ce démantèlement, 1 camion et 3 véhicules servant pour le transport du produit prohibé ont été saisis.

TIZI OUZOU

La 4G disponible à Fréha, Timezguida et Zaknoune

La 4G, la quatrième génération des standards pour la téléphonie mobile, est désormais disponible dans les localités de Fréha, Timezguida (Iferhounene) et Zaknoune (Ouacifs), a-t-on appris du chargé de la communication de la direction de wilaya de Tizi Ouzou d'Algérie Télécom.

Selon Aghiles Menouer, après l'installation des antennes 4G au niveau de ces localités, il a été procédé au courant de cette semaine au lancement de la commercialisation de ce produit au profit des citoyens de ces localités. «L'objectif visé par ce programme est d'offrir la chance au citoyen de bénéficier de cette technologie qui permet une connexion internet sans fil, à haut débit, en ciblant en priorité les zones qui ne sont pas dotées du réseau téléphonique afin de leur permettre d'accéder à la toile», a ajouté M. Menouer. Les personnes de la localité de Fréha intéressées par l'achat de ce produit sont invitées se rapprocher de l'agence commerciale de Azazga et celles des villages Timezguida et Zaknoune sont conviées à se rendre, respectivement, dans les points de présence d'Algérie Télécom d'Aïn El Hammam et de Ouacifs, a-t-on précisé de même source. Depuis janvier 2016, la direction d'Algérie Télécom à Tizi Ouzou a déjà procédé à la mise en service d'antennes 4G et la commercialisation de ce produit au niveau des chefs-lieux de communes d'Aït Aïssa Mimoune et d'Aghribs et des villages Taguemount Oukerouche (Beni Douala), Ath Rhouna (Azeffoune) et Aït Ouabane (Akbile), a-t-on rappelé de même source.

SOUK AHRAS

Les cas d'agression sur le réseau d'électricité en hausse

Les agressions sur les réseaux de gaz naturel et d'électricité connaissent une recrudescence dans la wilaya de Souk Ahras, a indiqué jeudi le chargé de la communication à la direction de la Société de distribution d'électricité et de gaz (SDE), Mohamed Lamine Tayah. Les cas d'agression «sont passés de 300 en 2012 à 500 cas fin 2015», a précisé le responsable soulignant que ce phénomène a pris de l'ampleur en raison notamment «du manque de contrôle de la part des instances concernées» quant aux constructions illicites. Il a, dans ce sens, ajouté que l'absence de coordination entre les services de la SDE, l'habitat, l'Algérienne des eaux et des promoteurs immobiliers, a amplifié la situation. Le responsable a souligné que 65% des cas d'agression décelés ont été traduits à la justice, rappelant le préjudice de ces agressions sur le chiffre d'affaires de la SDE-Souk Ahras. Dans les détails, M. Tayah a précisé que ces agressions ont touché les installations techniques de la société, notamment les transformateurs, les câbles, les réseaux et les poteaux électriques. Devant cette situation préoccupante, la direction de la SDE a pris des mesures sévères contre les cas de piratage du réseau électrique (suppressions des raccordements illicites et les poursuites judiciaires contre les contrevenants, entre autres). Par ailleurs, la SDE-Souk Ahras a procédé dans le cadre du programme de développement durable, qui a substitué l'ex-programme d'urgence, à l'installation de quarante-cinq (45) nouveaux transformateurs électriques à travers les grandes agglomérations de la wilaya, a également fait part le même responsable précisant que ces équipements ont été mis en service avant la fin 2015.

Une conduite endommagée

Plusieurs quartiers sans eau

Plus d'une quinzaine de quartiers et de cités, au nord de la ville de Constantine, connaissent des perturbations dans l'alimentation en eau potable depuis le jeudi 12 mai, une situation qui va durer jusqu'à demain dimanche, et ce, à cause de travaux de réparation d'une conduite de refoulement endommagée au niveau de Ziadia.

A. E. A.

Selon un communiqué de la société de l'eau et de l'assainissement (Séaco), parvenue à la rédaction, cet arrêt d'approvisionnement en eau potable a été décidé pour permettre aux équipes de techniciens de la Seaco et de l'entreprise brésilienne Andrad de procéder aux interventions de réparation de la partie détériorée de la conduite de refoulement DN 400, malencontreusement endommagée lors des travaux de terrassement relatifs au chantier du pont géant « Salah Bey » au niveau de la cité Ziadia.

Concernant les quartiers et cités qui seront touchés par ces perturbations et arrêts d'eau, momentanément, le communiqué fait mention de Djebel Ouahch, y compris l'hôpital psychiatrique et Diar Errahma, la cité Sarkina, Ziadia, la BUM ou frères Abbas, la zone du fort de Sidi M'cid, la cité Bitat, celle d'Emir Abdelkader, le centre hospitalo-universitaire (CHU), l'immeuble « Picasso » et la rue Bouchama, Bab El Kantara, le centre-ville (avec l'avenue Aouati Mostefa, Abane Ramdane et la grande poste), le lotissement Rouabah et le quartier de Sidi Mabrouk supérieur. La grande et mauvaise surprise pour certains des quartiers touchés par ce programme de coupure d'eau, a consisté pour ce jeudi première journée de celui-ci, de se réveiller et de trouver le robinet à sec, à l'instar notamment de Djebel Ouahch, Sidi Mabrouk supérieur, etc.

Pendant que d'autres relativement plus «chanceux», n'avaient qu'un simple et mince filet d'eau dans le leur, comme de nombreux quartiers du centre-ville à l'exemple de Souika et la rue Larbi Benmhidi.

La Seaco fait savoir que la remise en eau se fera automatiquement et crescendo dès la fin des interventions et travaux de réparation, s'excusant des désagréments causés aux clients affectés par les perturbations.

Pratique médicale

La nécessaire mise à niveau

A. Mallem

Tous secteurs confondus, les médecins et les praticiens étaient fort nombreux jeudi et sont venus de toutes la région à la faculté de médecine du Chalet des Pins de Constantine pour participer à la 26ème journée médicale du syndicat national des praticiens de la santé publique (SNPSP) organisée à l'intention des médecins généralistes sur le thème «Au cœur de la pratique médicale». Et ils furent unanimes à considérer que de telles journées sont très utiles pour la pratique générale de la médecine et la formation continue des généralistes.

« Des journées pareilles on en redemande ! », nous a déclaré sans hésiter le Dr A. Rhouati, cardiologue au centre hospitalo-universitaire (CHU) de Constantine. « Une journée une fois par an cela reste largement insuffisant, explique notre interlocuteur. Parce que les généralistes restent un temps assez long livrés à eux-mêmes et maintenus isolés du monde de la pratique médicale et son évolution au niveau mondial. En principe la formation continue doit se faire suivant des cycles rapprochés. Moi, je pense que la formation continue doit être prise en charge et se dérouler sous l'égide du ministère. Elle doit être obligatoire, avec des examens à la fin de chaque cycle. Les généralistes sont aujourd'hui livrés aux laboratoires pharmaceutiques dont les programmes, comme chacun le sait, sont orientés selon leurs besoins propres de commercialisation des médicaments qu'ils fabriquent ». Et ce jeune praticien de conclure en disant que « les initiatives des syndicats des praticiens, comme le SNPSP, sont bien sûr à louer, mais toujours est-il qu'elles demeurent insuffisantes pour satisfaire la demande de formation exprimée par les généralistes ». Le Dr Kerdoussi, un allergologue exerçant dans le secteur privé, qui a donné une communication, est d'accord sur le principe de la formation continue qui doit être intensifiée. « Car, dit-il, en terme de formation en médecine, on ne peut jamais dire qu'on est arrivé au bout. Il faut se former constamment parce qu'il y a toujours des choses nouvelles à apprendre pour le praticien. C'est dire que les journées de formation, loin d'être négligeables, tiennent une place importante dans la formation des jeunes praticiens de la santé ».

Aussi, cette manifestation qui a réuni plus de 400 praticiens dont la plupart sont venus de plusieurs wilayas de la région Est, a vu aussi la participation d'éminents spécialistes du diabète, des urgences coronaires, des spécialistes des angines de poitrine, des vertiges, de la douleur, des dermatologues, des spécialistes de l'asthme de l'enfant, etc.

Six milliards pour raccorder 69 hameaux au réseau AEP

A. El Abci

69 hameaux, des communes de Messaoud Boudjeriou, Ain Abid et Zighoud Youcef, notamment, qui ne sont desservis en eau potable qu'un jour sur trois et dont nombreux citoyens continuent à s'alimenter, à partir de puits et de fontaines, seront, prochainement, raccordés au réseau d'AEP, grâce à un financement, de la wilaya, de près de 6 milliards de centimes, selon un chef de service à la direction de l'Hydraulique.

Et notre interlocuteur de préciser, qu'il s'agit de zones éparses, dont la population est estimée à près de 30.000 âmes, qui bénéficieront d'une mise à niveau pour être, ainsi, intégrées au réseau de la société de l'eau et de l'assainissement (Seaco), d'ici l'été, sinon vers la fin de l'année en cours, au plus tard. Cela concerne, également, ajoutera-t-il, les zones limitrophes situées entre les wilayas de Constantine et Mila, qui, du fait de cette situation pâtissent, toujours, de l'absence d'un approvisionnement régulier en ce liquide vital. Il est question de travaux de pose de conduite d'amenée d'eau potable de réservoirs des environs immédiats de ces zones, à l'instar de celle sise à Messaoud Boudjeriou, à partir du réservoir de Benchergui, dira-t-il, à titre d'exemple. Ceci, en attendant l'achèvement de la réalisation du projet de sécurisation de l'alimentation en AEP de la wilaya, pour une enveloppe financière de 09 milliards de dinars qui a démarré, en 2015, pour un délai, allant jusqu'à 2017 et qui résoudra définitivement, le problème de l'alimentation en eau potable de la wilaya, ajoute la même source. Ce projet nécessite la pose de conduites de gros diamètre, sur une longueur de 94 km, avec la réalisation de plusieurs réservoirs, dont 2 de 50.000 m³, à Djebel Ouahche et dans la localité de Rabta (Didouche Mourad), en sus de plus de stations de pompage.

Et de rappeler, enfin, qu'actuellement 5 communes sont desservies en eau potable H/24, à savoir Constantine, El Khroub, Nouvelle ville de Ali Mendjeli, Ain S'mara, Ouled Rahmoune. Alors que 4 autres ont l'eau qui coule dans les robinets quotidiennement, durant une tranche horaire limitée, dont les communes de Hamma Bouziane, Didouche Mourad, Beni H'midène et Ibn Ziad, pendant que les autres sont desservies 1 j/2 ou 1j/3, sur une plage horaire de 2 à 5 heures, et qui sont Messaoud Boudjeriou, Ain Abid et Zighoud youcef, notera-t-il.

Examens de fin d'année

Les dernières retouches

A. Mallem

Cette année, la wilaya de Constantine enregistre 25.851 candidats au Bac. Les participants à cet examen de fin d'année scolaire vont affronter les épreuves, du 29 mai au 2 juin, dans 73 centres d'examen éparpillés à travers la wilaya et seront encadrés par 5.960 agents de surveillance et 152 observateurs. Les lycées 'Ahmed Bey' et 'El-Hourria' ont été retenus pour les opérations de correction et le lycée 'Zighoud Youcef', sur le plateau du Mansourah, comme centre de regroupement des copies, à la fin des examens. Pour l'autre examen du BEM, qui se déroulera durant les 24, 25 et 26 mai, il concernera 14,484 candidats, dont 14,348 scolarisés et 113 issus de l'établissement de rééducation de la Cité Boussouf. Ces derniers vont affronter les épreuves du BEM dans 46 centres de la wilaya et seront encadrés par 2.634 surveillants.

Enfin, pour l'examen de la 5ème année secondaire (ex- 6ème) qui aura lieu le 22 mai, en cours, il verra la participation de 18.858 candidats qui affronteront les épreuves dans 325 centres prévus à cet effet, à travers le territoire de la wilaya. Ils seront encadrés par 3,511 agents du secteur, dont 2,536 enseignants chargés de la surveillance des épreuves. Les corrections pour cet examen se dérouleront au CEM des 'Frères Biskri' de Constantine. Telles sont, en définitive, les données communiquées par le directeur de l'Education de la wilaya, M. Bouhali Mohamed, au cours de la réunion de la Commission de sécurité de la wilaya, composée, notamment, de représentants de la Gendarmerie nationale et de représentants la Sûreté de wilaya, tenue, jeudi matin, 12 mai, sous la présidence du wali , dans son cabiner.

Le communiqué diffusé, jeudi soir, sur le site de la wilaya qui comporte ces informations, indique que la direction de l'Education de la wilaya est en train d'apporter les dernières retouches à l'organisation de ces examens, en veillant à y mettre tout le soin nécessaire, dans l'organisation pédagogique et matérielle, à tous les niveaux. Dans ce cadre, les communes ont été chargées d'assurer le transport jusqu'aux centres d'examen et la restauration des jeunes candidats, résidant dans les zones enclavées, et ce, pendant toute la durée des examens, avec la mise à leur disposition de bouteilles d'eau minérale. Concernant la sécurité générale des examens, notamment, dans les centres, la Commission de wilaya a installé le dispositif sécuritaire prévu, dans chaque centre, 24 heures avant le début officiel des épreuves.

En outre, une couverture sanitaire comprenant, notamment, un médecin et un infirmier, sera mise en place par la direction de la Santé, dans chaque centre, dès le matin du premier jour d'examen.

Colloque international sur la Numidie et Massinissa

Un Colloque international sur la Numidie, Massinissa et l'histoire, sera organisé, aujourd'hui, samedi, à Constantine, a indiqué, jeudi, le coordinateur scientifique de ce colloque, Farid Kherbouche. S'exprimant au cours d'une conférence de presse, animée à la Maison de la Culture 'Malek Haddad' de Constantine, il a indiqué que ce Colloque international de 3 jours (du 14 au 16 mai 2016), décortiquera « dans le détail et dans sa globalité, le projet de Massinissa, fondateur du 1er Etat numide au triple plan, institutionnel, militaire et économique». Dans ce contexte, le même intervenant a indiqué que le plan de développement économique de l'Aguellid Massinissa, basé essentiellement, sur la production agricole et l'exploitation des ressources naturelles comme les carrières de marbre, sera présenté comme un « modèle de réussite avéré à suivre ».

Organisé à l'initiative du Centre national de Recherches préhistoriques, anthropologiques et historiques (CNRPAH), ce Colloque international sera une occasion pour « revenir » sur le rayonnement de Massinissa, à l'échelle internationale et dans le Bassin méditerranéen, en particulier, a souligné M. Kherbouche, également chercheur au CNRPAH.

Une trentaine de spécialistes et d'experts de l'Algérie et de l'étranger (Italie, Tunisie et France, entre autres), prendront part à cette rencontre internationale qui sera mise à profit pour développer le « génie » de l'homme, à travers les époques, a en outre, souligné le même intervenant.

Mettant l'accent sur l'importance de ce genre de rencontre dans le perfectionnement des connaissances en matière d'archéologie, et d'histoire notamment, le même intervenant est revenu sur l'impact qu'aura ce colloque dans la réhabilitation de la culture amazighe et l'histoire.

La préhistoire de la région de Constantine, l'émergence de la céréaliculture, en Afrique du Nord, dès les temps préhistoriques, le présence grecque, dans le royaume numide, au cours du 2ème siècle, avant J.-C, la Numidie, Massinissa et les rapports avec Rome, les monnaies numides de plomb, la politique culturelle de Massinissa et les études archéologiques et analytiques des cadrans solaires, découverts en Numidie figurent parmi les communications prévues, dans le cadre de ce Colloque international. Des excursions sur les sites archéologiques de Tiddis et au Tombeau de Massinissa, situé sur les hauteurs de la commune d'El Khroub, seront prévues.

L'Etat numide, fondé au 2ème siècle avant JC, par Massinissa, était prospère et occupait une place prépondérante dans le Bassin méditerranéen. Un royaume disposant de sa propre monnaie, très respecté, fidèle aux traités et refusant toute ingérence extérieure dans ses affaires intérieures, a-t-on rappelé.

Horaires des prières pour Constantine et ses environs

07 chaâbane 1437

El Fedjr	Dohr	Assar	Maghreb	Icha
03h48	**12h31**	**16h20**	**19h36**	**21h08**

Bir El-Djir

250 Nigériens acheminés vers le centre de transit

K. Assia

Les services de la wilaya d'Oran ont décidé d'agir contre l'immigration clandestine avec le lancement d'une grande opération de regroupement dans la journée de mercredi à jeudi de quelque 250 Nigériens. Une décision qui fait suite à la réunion tenue mercredi au siège de la wilaya et qui a regroupé toutes les parties concernées par cette opération. Sur ce, tous les services concernés dont la direction des affaires sociales, le Croissant-Rouge algérien, les éléments de la gendarmerie et de la police et les responsables locaux ont été mobilisés pour mener à terme cette action qui porte sur la reconduction des Subsahariens vers le centre de transit de Bir El-Djir en vue de leur rapatriement. Il s'agit, selon le président du Croissant-Rouge algérien, de 91 enfants, 44 femmes et 115 hommes. Cette opération n'est en effet pas la première puisque plusieurs rapatriements de ces migrants clandestins vers le sud du pays ont été menées au courant de cette année mais sans suite. Depuis plusieurs mois Oran assiste à un retour massif de ces migrants subsahariens. Plusieurs groupes d'hommes, de femmes accompagnées de leurs enfants en bas âge ont investi de nouveau la rue d'abord aux alentours de M'dina J'dida, Cherfaoui, l'ex- gare des Castors, El Bahia, Yaghmoracene, Medioni. Ce spectacle désolant est également observé dans les alentours de l'INESM, Maraval, avenue Colonel Abderrezzak, à proximité de la gare ferroviaire, l'USTO, à proximité d'établissements scolaires, de mosquées, et même près des stations de taxi, ainsi qu'aux carrefours du boulevard du Millénium et autres artères de la ville. Ces migrants écument, durant la journée, les principales artères du centre-ville pour s'adonner à la mendicité. De nombreux automobilistes sont souvent interpellés par des enfants, voire des adolescents qui leur demandent de l'argent. Les différentes opérations d'évacuation menées par les services de la direction des Affaires sociales ne semblent pas avoir abouti puisque le phénomène a pris vraiment de l'ampleur, notamment ces derniers mois, selon de nombreux passants. En février dernier, lors d'une opération similaire, les services de la Protection civile ont procédé dans le cadre d'une coordination avec le CRA et la DAS à la reconduction de quelque 491 et leur transfert vers Tamanrasset, dans des conditions humaines. L'opération s'est déroulée à partir d'Oran et a ciblé les wilayas de Chlef et de Tlemcen. A quelques jours de la saison estivale et du mois de ramadhan, les autorités locales ont décidé de prendre le taureau par les cornes en mettant un terme au spectacle désolant qu'offrent plusieurs artères. En effet, ces clandestins n'hésitent pas à installer devant eux, sur les artères à grande fréquentation des récipients en plastique désignant ainsi où il faut déposer la monnaie. D'autres choisissent les feux de signalisation et se pointent devant les automobilistes lorsque le feu passe au rouge, tapant sur la vitre du conducteur et demandant l'aumône. Ces migrants sont entrés par la frontière algéro-nigérienne, en passant par Tamanrasset, puis Ghardaïa pour enfin atterrir à Oran et d'autres villes du nord du pays. Des villes qu'ils considèrent comme un lieu idéal pour survivre même s'ils recourent à la mendicité qui reste pour eux la seule alternative pour nourrir leurs enfants. Certains se sont même installés dans des habitations de fortune, faites de tôles et autres morceaux de bois dans le quartier d'El-Hassi. L'Algérie a reconduit, en à peine un mois, plus de 1.800 migrants clandestins nigériens dans leur pays, en grande majorité des enfants et des femmes.

62 individus écroués par les gendarmes

Plus d'une tonne et demie de drogue saisie en 3 mois

Les services du groupement territorial d'Oran de la Gendarmerie nationale ont fait état, jeudi, de la saisie de plus d'une tonne et demie de drogue durant le premier trimestre de l'année en cours, donnant lieu à l'arrestation de 69 individus dont 62 ont été écroués. Au total, 49 affaires de drogue ont été traitées durant cette période marquée par la saisie de 1.573,16 kg de kif traité, 1.000,4 grammes de cocaïne et 11.732 comprimés psychotropes, relève-t-on dans le bilan communiqué par les mêmes services à l'inauguration de journées portes ouvertes sur les activités de la G.N. Les services compétents du groupement d'Oran de la G.N ont également procédé, au cours de la même période, au traitement de plusieurs affaires de vol de cuivre (85 tonnes récupérées), d'aluminium (580 kg récupérés) et de véhicules (10 récupérés sur 18 volés). S'agissant des accidents de la route, le bilan fait ressortir une nette diminution entre le premier trimestre de l'année en cours (88 cas, 16 décès et 131 blessés) et la même période en 2015 (147 cas, 23 décès et 228 blessés). Les activités et missions de la Gendarmerie nationale sont mises en relief à l'occasion de ces journées portes ouvertes qui se tiennent jusqu'à samedi dans la vaste enceinte du Palais des Expositions de Medina Djedida. Les visiteurs peuvent se rendre aux stands des différents services de la G.N, tels ceux de la police judiciaire et scientifique, de la brigade de protection des mineurs et de la cellule de lutte contre les atteintes aux biens culturels qui fait état de la saisie de nombre d'objets de valeur, dont un canon remontant à l'ère de l'occupation espagnole et un vieux manuscrit. La cérémonie inaugurale de cette manifestation d'information s'est tenue en présence du wali d'Oran, Abdelghani Zaalane, des élus locaux et de responsables des différents corps de sécurité et de secours. Une exhibition a été également animée à cette occasion sur l'esplanade du Palais des Expositions, mettant en scène différents scénarios, comme l'interception et le contrôle de véhicules suspects avec l'aide de chiens dressés, la neutralisation d'assaillants armés, ainsi que des séances d'arts martiaux et des démonstrations de la brigade motorisée.

Tranche de Vie

Par El-Guellil

Premiers pas

C'est la première fois que Dribzène, ce garnement de six ans, met les pieds à l'école. C'est Otchimine, sur son trente et un, habillé comme à l'Aïd Es-Seghir, qui s'est fait un devoir de l'accompagner.

Dans la cour, l'encadrement essaye de mettre de l'ordre. Les anciens d'un côté, les nouveaux de l'autre, sont affectés dans leurs classes respectives. Premières classes, premières initiations obligent. «Bon, ici rakoum fi madrassa, ce n'est pas comme à la maison. Quand on veut aller au petit coin, on lève le doigt. On ne se déplace pas d'une table à une autre. On ne fait pas de bruit, sinon on est puni», s'efforçait d'expliquer le jeune enseignant. Les élèves sages avalaient ces premiers enseignements. Finie, la journée. C'est «El khouroudj».

L'enseignant, après cette première journée, sort en compagnie de ses collègues qu'il n'avait pas vus pendant les vacances. Ils vont prendre un café. Notre moualim, en panne de cigarette, s'arrête à la hauteur d'un revendeur. Pour acheter un paquet. S'apercevant que ses «Rym» préférées ont déserté les étalages, il demande des Marlboro. Une fois n'est pas coutume.

- Lesquelles, demande le gosse revendeur ?

- Je ne comprends pas, dit l'instit.

- Il y a celles qui nous viennent du Sud, celles qui montent du port et celles qui sont importées par El Khaoua. Moi, si vous voulez mon avis, à dix dinars près, je vous conseille celles-ci, sûr qu'elles ne sont pas piquées.

- Je te fais confiance.

Au moment de payer, et pour ne pas faire la monnaie sur un gros billet, le gosse lui dit : «ce n'est pas grave, demain vous me ramènerez dix dinars ! De toute façon, on est appelés à se voir tous les jours».

L'enseignant sourit, sans savoir que Dribzène, ce commerçant de six ans, est un de ses nouveaux élèves. Avec lui au moins, il n'aura pas de problème «felhissèbe».

Installé officiellement, mercredi

Mebarki Mohamed à la tête de l'Agence foncière de wilaya

D. B.

Le conseiller du wali en Urbanisme, M. Mohamed Mebarki a été installé, à la tête de l'Agence foncière de wilaya, apprend-on de sources proches, de la wilaya d'Oran. Le nouveau directeur a été installé, mercredi, par le wali d'Oran, lors d'une cérémonie officielle. Le nouveau directeur, ingénieur en Urbanisme et détenteur d'un diplôme de post-graduation en Droit international, qui a déjà fait ses preuves, en tant que gestionnaire, a été directeur de la Division de l'Urbanisme et de la Planification DUP, à l'APC d'Oran, avant d'être appelé par le wali d'Oran, M Abdelghani Zaalane, pour occuper le poste de conseiller, en matière d'Urbanisme, de la wilaya d'Oran. De par l'expérience acquise, après plusieurs années sur le terrain, il a été l'une des chevilles ouvrières lors de toutes les opérations de relogement. Il aussi participé activement, aux grands projets réalisés par la commune d'Oran, durant près d'une décennie.

Pour ce qui est de la gestion de l'Agence foncière de wilaya, il y-a lieu de signaler que M. Mebarki a été chef de département à l'Agence foncière de Bir El Djir, dans les années 90.

Pour ceux qui le connaissent, ce n'est qu'une juste récompense pour un homme qui a, toujours, œuvré pour le développement de la wilaya d'Oran.

Lutte contre la criminalité de la route

4.580 permis de conduire retirés en 4 mois

K. Assia

Pas moins de 4.580 permis de conduire ont été retirés par les services de la Sécurité routière de la Sûreté de la wilaya, durant les 4 premiers mois de l'année, selon un premier bilan communiqué, hier. La lutte contre la criminalité de la route se poursuit à travers un nouveau programme de sensibilisation et de prévention contre les accidents de la route. En effet, les éléments de la voie publique ont intensifié leur contrôle, afin de minimiser les dégâts occasionnés par le non respect du code de la route, apprend-on. Ces permis de conduire ont été retirés, pour différentes infractions, dont l'excès de vitesse, les dépassements dangereux, le non respect du stop, l'utilisation du portable, lors de la conduite et la conduite en état d'ivresse. Dans ce registre, il a été procédé à la mise en fourrière de 183 véhicules, pour transport illicite de voyageurs. Par ailleurs, 449 motocyclettes ont été, aussi, mises en fourrière pour non port de casques. Les agents de la voie publique ont procédé, dans le cadre de la réorganisation du Transport urbain, à 4.590 mises en sabots, pour stationnement anarchique. Toujours dans le cadre de ce contrôle, 16.500 amendes forfaitaires ont été dressées, à l'encontre des contrevenants. Les services ont, également, relevé 1.035 infractions de coordination et 728 infractions de sécurité routière. Pour ce qui est des accidents de la route, le bilan des 4 premiers mois, fait état de 98 accidents faisant 113 blessés et 9 morts. D'autre part, l'activité fait état, également, de 115 cas de conduite en état d'ivresse.

Par ailleurs, la lutte contre cette nouvelle criminalité a incité les services concernés à instaurer, tout un dispositif de prévention, contre ce phénomène. Dans ce cadre, un fichier englobant les chauffards de la route, des chauffeurs clandestins et des récidivistes a été mis en place par les services de la Sûreté de la wilaya d'Oran.

Chteibo : un enfant meurt dans un incendie

Un enfant, âgé de 4 ans, est mort, suite à un incendie d'une maison de fortune, à la cité 'Amel' dans la localité de Chteïbo, selon la Protection civile. L'incendie s'est déclaré vers 12h15. La difficulté d'accès, au lieu du sinistre, a compliqué la tâche des pompiers, arrivés rapidement sur place. Brûlé au 2ème dégré l'enfant est décède, sur place. La dépouille a été déposée à la morgue de l'hôpital d'Oran et une enquête a été ouverte. **J. B.**

Ain El Bia : un homme découvert pendu dans son domicile

Pour des raisons non encore élucidées, un homme, âgé de 48 ans, a été découvert pendu, à l'aide d'une corde, à l'intérieur de son domicile, sis au quartier 'Emir Abdelkader', commune de Ain El Bia. La dépouille mortelle a été déposée à la morgue de l'hôpital d'El Mohgoun. Une enquête est ouverte par la brigade de Gendarmerie nationale. **J. B.**

Fernand-ville : découverte d'un cadavre en décomposition dans un chantier

Le corps sans vie d'un maçon a été découvert, dans un chantier à Fernand-ville, dans la commune de Bir el Djir. Selon les pompiers, le cadavre d'un homme, âgé de 41 ans, était en état de décomposition très avancé. Une enquête a été ouverte pour déterminer les causes exactes de ce décès. Son cadavre a été déposé à la morgue, afin de subir une autopsie. **J.B.**

ILS NOUS ONT QUITTES HIER

Belmoumene Yamina, 46 ans, Le Planteurs

Safi Mohamed, 89 ans, St-Antoine

Zadi Aïcha, 87 ans, Petit Lac

Abdallah Ahmed, 64 ans, Delmonte

Horaires des prières pour Oran et ses environs

07 chaâbane 1437

El Fedjr	Dohr	Assar	Maghreb	Icha
04h20	13h00	16h48	20h04	21h34

Importante société commerciale dans le domaine des cuisines toutes équipées, implantée à Oran Vous offre la possibilité de

DEVENIR FRANCHISÉ ESSEBI CUISINE

essebi ALGERIE
CUISINE & LIVING ROOM

Il vous suffit d'avoir :

- Un Esprit d'entreprenariat
- Un Local commercial bien situé, Minimum 75M² (propriété ou location)
- Un budget de démarrage d'une portée moyenne
- Un engagement total

Joignez-vous à ESSEBI CUISINE... joignez-vous au plus grand secteur à valeur ajoutée du marché Algérien

Envoyez vos candidatures à l'adresse mail
franchise@essebi-algerie.com
ou appelez nous au tél : 0561 452 622

Ou remplir notre formulaire :
Candidature de demande de franchise
http://www.essebi-algerie.com/nosmagasins.php »
www.essebi-algerie.com ou www.essebicucine.com

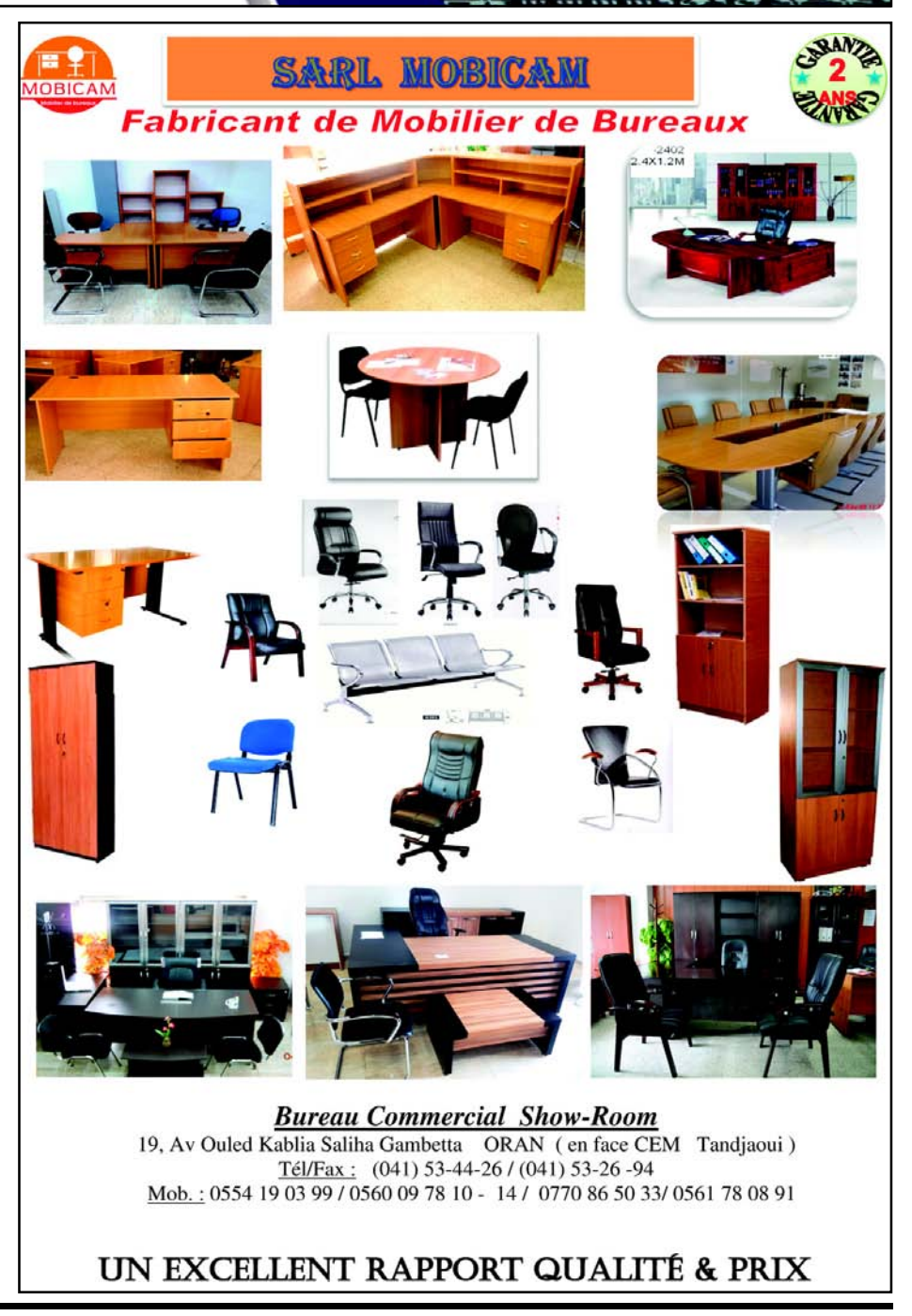

La liaison autoroutière entre la RN2 et la Corniche supérieure livrée en septembre

Une échéance qui s'apparente à un vrai «défi»

Les autorités locales sont engagées dans un contre-la-montre pour réceptionner le projet de la liaison autoroutière qui contournera Mers El-Kébir pour déboucher sur la Corniche supérieure.

Houari Saaïdia

Après avoir perdu beaucoup de temps dans la phase « escalade », on prend enfin toute la mesure du retard accusé et on veut réaliser une « descente » ultrarapide du col. Avec comme objectif : atteindre la ligne d'arrivée, c'est-à-dire la livraison de l'ouvrage tout entier, « fin septembre prochain », selon la DTP. C'est en tout cas l'échéance annoncée par devant le premier responsable du secteur, Abdelkader Ouali, lors de sa récente visite. Si on avait prêté à ce projet la même attention - et partant le même accompagnement - qu'on lui prête depuis le pressing mis par l'actuel chef d'exécutif local, il aurait abouti il y a bien longtemps. Et le ministre des TP ne serait pas venu mardi à Oran pour voir des bulldozers et des brises-roches en train de mettre à plat ce qui subsiste des 5 kilomètres de massif montagneux mais plutôt une autoroute neuve déjà mise en service. On n'en est pas là, pour l'heure, et il faudra prendre au mot l'engagement de livraison, bien qu'il apparaisse assez ambitieux. On met de côté la partie autoroute qui s'est presque frayé son chemin de bout en bout dans le mont, à coups d'engins et d'explosifs, laquelle représente l'essentiel du projet, et on lui ajoute l'échangeur via la RN2 qui en est aux dernières retouches. Mais qu'en est-il de la jonction en route, les deux autres ouvrages d'art entre viaduc et passage supérieur au-dessus d'un oued à sec à hauteur de Haï Ouarsenis (partie haute du village, côté bassin versant), ainsi que l'expropriation d'une petite bande de terrain d'une propriété agricole privée sise au lieudit « Aïn Khedidja ».

UN VIADUC, UN PONT ET UNE EXPROPRIATION… LE TOUT EN 4 MOIS ?

Si le lot jonction en route sur près d'un kilomètre en pente ne pose pas vraiment un problème, bien que les tâtonnements ayant marqué l'exécution de ce micro-chantier aient donné le tournis aux autorités locales, les deux autres points cités, en revanche, eux posent quelques soucis. Le non-règlement du dossier expropriation, dont une première proposition d'indemnisation avait été refusée par la propriétaire des lieux, est source d'interrogations. Abstraction faite donc de l'achèvement de près de 20% du linéaire montagneux, d'un petit tronçon routier en guise de trait d'union entre l'autoroute et l'échangeur à hauteur de la base navale sur la RN2 et de quelques « bricoles » à ce niveau, livrer le projet dans sa globalité vers fin septembre, d'après l'engagement du maître d'ouvrage, revient à dire que : tout ce qui reste (notamment le deuxième ouvrage d'art et le branchement de l'autoroute à l'intersection CW44-CW45, mais pas avant l'expropriation au niveau de la dite ferme, sera accompli en quatre petits mois. Le moins qu'on puisse dire, c'est qu'on aura fort à faire pour être au rendez-vous. Ce projet sur lequel tablent les autorités locales pour régler définitivement l'épineux problème de saturation de la corniche oranaise, à savoir la liaison autoroutière qui reliera le futur évitement de Mers El-Kébir à la Corniche supérieure (CW44 - CW 45), est considéré parmi les chantiers routiers les plus importants, comme en témoignent les nombreuses visite de suivi et d'inspection effectuées sur site par les ministres qui se sont succédé aux commandes du secteur des TP mais également du wali d'Oran, Abdelghani Zâalane, qui a le mérite d'avoir apporté un nouveau souffle et du sang neuf à ce projet.

SOLUTION DÉFINITIVE POUR UN CASSE-TÊTE NOMMÉ «CORNICHE»

Serpentant dans le massif montagneux, cette importance infrastructure routière au profil autoroutier « 2 x 2 voies », 2 chaussées de 7 mètres chacune, avec un terre-plein de 2 mètres et un accotement de 2 mètres, se fraye peu à peu un chemin dans un relief autant difficile que périlleux. Tout le chantier est ouvert de part en part, le long du tracé de 5 kilomètres, a-t-on constaté sur place, après avoir accédé au chantier par un chemin pratiqué par l'entreprise de réalisation pour le passage des engins via le CW 44, à mi-parcours entre Haï Ouarsenis et le lieudit Aïn Khedidja. La force de frappe de « Eurl Injaz El-Jazair » (ex: E.G.T.P.B - Meriah) est probante : pas moins de 150 engins (bulls, brises-roches, pelles hydrauliques, chargeurs et rétro-chargeurs, dumpers, camions-bennes 10 à 15 tonnes, etc.) sont en action tout au long du tracé sinueux et plus de 200 travailleurs, tous corps confondus, sont à l'œuvre. L'affaire n'est pas du tout mince : il s'agit d'extraire un volume de plus de 2 millions de m3, dont 60% de nature rocheuse, en combinant engins et explosifs, dans une première phase. Ce à quoi se déploie l'entreprise, depuis le coup d'envoi du chantier, laquelle connaît très bien cette zone pour y avoir déjà réalisé plusieurs projets, dont ceux de l'aménagement et la modernisation de la RN2, tronçon autoroutier longeant Mers El-Kébir (zone inondable), la réhabilitation et la modernisation du CW45 et le dédoublement de la voie de la Corniche supérieure CW44 (la 1ère tranche). Une fois menée à bout, cette route sera connectée à la RN2 au moyen d'un échangeur en cours de réalisation à Mers El-Kébir, précisément à proximité de la base navale (route nationale n°02), à hauteur de Haï Hansali (ex-Longs Champs). Cet échangeur aura à faire transiter le flux dans le sens Oran/Aïn El-Turck en contournant la ville de Mers El-Kébir, en l'orientant vers la section autoroutière en voie d'achèvement par « Eurl Injaz El-Jazair », et ce via un évitement montagneux qui serpentera dans le bassin versant de Mers El-Kébir et débouchera directement sur le lieudit Aïn Khedidja (intersection entre les CW44 et CW45 - Corniche supérieure -) tout en contournant le tissu urbain. Il est donc prévu une connexion entre la route nationale n°2 (RN2), communément appelée route des Tunnels ou la Corniche tout court, et la nouvelle Corniche via un point de jonction situé à hauteur de l'ancienne chapelle de la cité Longchamp. C'est-à-dire que l'automobiliste venant d'Oran aura l'embarras du choix d'itinéraires pour se rendre à la ville côtière d'Aïn El-Turck et ses environs (Bousfer, El-Ançor, les Andalouses, etc.). Il pourra soit emprunter la future route de la Corniche qui culmine en haut du mont Murdjadjo, soit prendre la RN2 qui serpente dans les falaises avec vue sur mer tout au long du trajet, ou bien encore prendre la route des Tunnels depuis la pêcherie et, une fois arrivé à l'entrée de Mers El-Kébir, à hauteur de la cité Longchamp, bifurquer via une bretelle qui sera réalisée là pour contourner la ville et éviter l'encombrement de la circulation pour rallier la Corniche supérieure.

Une altercation se termine par un drame

Tué d'un coup de pierre

Un mineur est décédé après avoir été frappé d'une pierre à la tête. Selon les services de police, l'enquête diligentée par les services de la police judiciaire de la 24ème sûreté urbaine a révélé que le drame est survenu à la suite d'une altercation entre l'auteur âgé de 20 ans et la victime.

Le mis en cause prend une pierre et la lance sur la victime le laissant pour mort. Le corps sans vie est déposé à la morgue et l'auteur présumé est arrêté quelques instants après son forfait. **K. Assia**

Modernisation de la gare maritime

Des députés veulent une enquête

Ph.: Arch.

Des membres de la Commission des affaires étrangères, de la coopération et de la communauté à l'Assemblée populaire nationale (APN) se sont enquis, mercredi soir à la gare maritime du port d'Oran, des préparatifs pour l'accueil de la communauté algérienne établie à l'étranger. Ils ont pris connaissance des dispositifs pris dans ce sens, notamment en inspectant l'espace provisoire d'embarquement et d'arrivée en attendant l'achèvement du projet de modernisation de la gare maritime. Lors d'une réunion d'évaluation en présence de représentants des services concernés au niveau du port dont ceux des douanes, de la police de frontières, de l'Entreprise portuaire d'Oran (EPO), de l'Entreprise de transport maritime, des voyageurs (ENTMV), ils ont déploré le fait que le projet de modernisation de la gare maritime n'est pas encore achevé, ce qui se répercute sur le bon traitement des voyageurs. La situation de la gare maritime du port d'Oran «nécessite un intérêt des pouvoirs publics», a souligné le président de la commission parlementaire, Nouredine Belmeddah faisant savoir que cette commission «demandera au ministère des Transports d'enquêter sur cette situation». De son côté, le responsable de l'Entreprise portuaire d'Oran a expliqué que «les travaux ne peuvent être achevés cette année à cause du retard dans les procédures du marché public et pour des raisons financières», ajoutant que ce projet devra être réceptionné en été 2017. Pour sa part, le directeur régional de l'Entreprise nationale du transport maritime des voyageurs a indiqué que le traitement du trafic de voyageurs «sera difficile dans de telles conditions», soulignant que le lancement de deux nouvelles lignes maritimes de transport reliant Mostaganem à Valence et Alicante (Espagne) «devra alléger la tension sur le port d'Oran». Les représentants de la police des frontières (PAF) et des douanes ont abordé, tour à tour, les actions menées pour améliorer les conditions d'accueil des voyageurs et leur permettre d'accomplir les formalités en un temps court.

Aïn El Turck

De cinq à sept ans de prison ferme pour vol et trafic de véhicules

Rachid Boutlélis

Au terme des délibérations du tribunal correctionnel d'Aïn El Turck, des peines allant de cinq à sept années de prison ferme ont été prononcées contre six accusés, âgés entre 19 et 40 ans et parmi lesquels figure une jeune femme. Les prévenus ont été reconnus coupables des chefs d'accusation d'association de malfaiteurs, de vol et de trafic de véhicules. Habitués du prétoire, les accusés ont nié les griefs retenus contre eux à travers des déclarations contradictoires. Leurs défenseurs ont plaidé en substance le bénéfice des circonstances atténuantes. La genèse de cette affaire remonte à la fin du mois de mars dernier et a eu pour cadre la commune d'Aïn El Turck, devenue, l'espace de quelques semaines, le lieu de prédilection de ce groupe de malfaiteurs, qui s'était spécialisé dans le vol et le trafic de véhicules. C'est suite à une série de plaintes que les enquêteurs de la police judiciaire relevant de la Sûreté de daïra d'Aïn El Turck ont déclenché leurs investigations sur la base des informations et autres témoignages fournis par les victimes. Après plusieurs jours de surveillance et autant de filature, les éléments de la PJ de ladite Sûreté ont réussi à opérer un véritable coup de filet. Cette opération s'est soldée par le démantèlement d'un réseau spécialisé dans le vol et le trafic de véhicules, le cambriolage et l'agression à main armée. Leur lieu de prédilection favori était les abords des établissements de restauration et autres boîtes de nuit jalonnant la côte de la contrée d'Aïn El Turck. Les malfaiteurs chargeaient une jeune délinquante âgée de 20 ans, faisant partie de leur groupe, d'user de ses charmes pour attirer la victime dans un guet- apens. Généralement, la complice profitait d'un moment d'inattention pour lui subtiliser le jeu de clés de sa voiture. Souvent, la victime est attirée dans un endroit isolé où le reste du groupe de malfaiteurs est planqué. Dans ce cas de figure, elle était délestée des ses biens personnels et parfois même de ses effets vestimentaires ainsi que de son véhicule évidement. Selon l'enquête de police, les véhicules volés ont été acheminés dans un premier temps vers le village Filaoucène, communément appelé El Qaria, où s'effectuait l'installation de fausses plaques d'immatriculation. La voiture subtilisée était transférée par la suite vers la localité de Chteïbo, dans la banlieue d'Oran, où elle était désossée pour être ensuite fourguée en pièces détachées sur le marché informel. Les éléments de la PJ ont réussi à récupérer deux véhicules volés, une Hyundai Yaris et une Renault Campus. Notons que les six accusés devront comparaitre ultérieurement devant ledit tribunal pour répondre des griefs d'agressions sous la menace d'armes blanches et de constitution d'un groupe de malfaiteurs.

ADRAR

La BDL adopte le e-banking

«Délai de traitement des dossiers d'investissement réduit, une prestation bancaire de qualité, e-banking et proximité envers les opérateurs économiques».

Bentouba Saïd

Ce sont là les instructions que le PDG de la banque développement local (BDL), M. Krim Mohamed, a données aux responsables des banques sur place lors de sa visite d'inspection à Timimoune et Adrar ce jeudi. Des sanctions sévères seront appliquées pour non respect des instructions de la direction générale concernant la relation client banque, a indiqué le PDG lors de l'inspection d'un projet d'investissement d'un hôtel fiancé par la BDL et dont les travaux ont atteint plus de 90%. Des instructions fermes ont été donc données aux responsables pour une meilleure prise en charge des doléances des clients et des investisseurs. Le premier responsable de la BDL a convié les citoyens de la ville d'Adrar à adhérer davantage à l'achat des emprunts obligataires. Une forte demande a été enregistré au sud sur ce nouveau produit dédié à impulser les programmes de développement. M. Krim Mohamed a mis l'accent sur la nécessité d'offrir les meilleures prestations bancaires aux clients et d'améliorer les conditions d'accueil pour leur permettre d'effectuer leurs transactions bancaires de la meilleure manière et dans de bonnes conditions.

Des visites sur terrain ont conduit le patron de la BDL aux projets d'investissements financés par la banque, puis une réunion l'a regroupé avec les investisseurs et les clients résident dans la wilaya d'Adrar. Les préoccupations des opérateurs économiques de la wilaya liées aux crédits, aux procédures de développement des services bancaires ont été abordées. L'importance du nouveau produit de la BDL, le crédit-bail, qualifié d'instrument efficace dans la concrétisation de projets d'investissement et l'impulsion des programmes de développement dans la wilaya a été discuté, ce qui constitue une alternative au système classique préconisé en matière d'octroi des crédits. Le PDG de la BDL a orienté ces services à coordonner avec les entreprises économiques et institutions bancaires pour activer l'opération de paiement électronique, en vue d'accélérer les opérations bancaires afin de satisfaire les clients et les opérateurs économiques, en indiquant que la BDL est en phase avancée dans les procédures de modernisation de l'institution bancaire.

La dernière étape de la visite était l'université d'Adrar où le PDG a animé une conférence-débat en présence de doctorants en économie sur « le marché monétaire et le rôle des banques », des explications liés au fonctionnement de la banque ont été données. Une proposition d'une convention cadre entre l'université d'Adrar et la BDL a été proposée par l'université au PDG de la BDL afin de concrétiser la relation université et secteur financier.

CHLEF

Intoxications alimentaires, comment s'en prémunir !

Bencherki Otsmane

Une campagne nationale de sensibilisation et de prévention des intoxications alimentaires est organisée du 8 au 19 mai en cours par la direction du commerce de Chlef. Cette campagne, qui entre dans le cadre du programme d'activités du ministère en matière d'information et de sensibilisation des consommateurs, est organisée en collaboration avec le mouvement associatif de protection du consommateur sous le slogan «La prévention des intoxications alimentaires, l'affaire de tous». Elle sera axée essentiellement sur le respect des conditions de conservation (notamment la chaîne de froid), la lutte contre l'exposition et la vente des denrées alimentaires sur la voie publique ainsi que sur le respect des conditions d'hygiène. Le coup d'envoi officiel de ces journées de sensibilisation a été lancé officiellement par le wali et le directeur du commerce. Pour plus de sensibilisation, la direction du commerce sera accompagnée des services extérieurs des différentes directions concernées (Santé, Agriculture et Affaires religieuses), des institutions et organismes (services de sécurité et Protection civile), des représentants des autorités locales, des Scouts musulmans algériens, des associations de protection des consommateurs, des associations patronales et des organes de presse. Il faut souligner que la prévention nécessite des mesures à tous les stades de la chaîne alimentaire, depuis la production jusqu'à la transformation, la fabrication et la préparation et la consommation des aliments.

Diverses précautions sont à prendre pour éviter toute contamination des aliments et donc assurer leur salubrité. Sur ce sujet les quelques précautions à prendre sont souvent suffisantes pour éviter de se retrouver aux urgences des hôpitaux. La direction de la santé énumère certaines précautions comme vérifier les dates de péremption des aliments pour s'assurer qu'ils sont comestibles ; ne pas rompre la chaîne du froid des aliments en particulier les surgelés qu'il faut acheter au dernier moment et placer au frais le plus rapidement possible ; cuire les aliments à des températures adéquates ; respecter les règles élémentaires d'hygiène en veillant à la propreté de la vaisselle et des mains ; et conserver les aliments à l'écart les uns des autres pour éviter la contamination croisée et la prolifération des germes.

Pour docteur Mehalil « les staphylocoques sont au deuxième rang des bactéries responsables d'intoxications alimentaires après les salmonelles. Elles produisent des entérotoxines à l'origine des différents symptômes. Les aliments généralement concernés sont les pâtisseries, la crème pâtissière, la mayonnaise. Les symptômes sont les crampes abdominales, les vomissements et les sévères diarrhées ». Selon l'association de protection des consommateurs de Chlef « près de 80% des intoxications proviennent de la restauration collective lors de fêtes familiales et des repas familiaux ; alors que les produits les plus incriminés sont les plats variés composés de plusieurs denrées de différentes natures et origines animale et végétale (30%), les pâtisseries (12%), les viandes, les pizzas, les œufs et les produits laitiers». Selon le président de cette association, « les principales causes des intoxications alimentaires observées sont dues au non respect des mesures de salubrité et d'hygiène lors de la préparation, de la conservation, du stockage et de la manipulation des aliments. Il s'agit aussi de l'acquisition de produits alimentaires périssables exposés sur la voie publique, le développement de la restauration rapide et le manque de formation et de qualification des différents intervenants dans le circuit commercial, notamment les épiciers, les restaurateurs, les agents et personnels des collectivités ».

A noter enfin que cette campagne de sensibilisation et de prévention devra toucher l'ensemble des 35 communes de la wilaya de Chlef.

MASCARA

36 quintaux de viande saisis

Mohamed Belkecir

En matière de lutte contre le commerce anarchique sur les trottoirs ainsi que la préservation de la santé du consommateur, les éléments de la brigade de police de l'urbanisme et la protection de l'environnement ont réussi durant le mois d'avril dernier à saisir différentes quantités de denrées alimentaires dépassant 12 quintaux ainsi que d'autres importants lots de chaussures et vêtements exposées à la vente de façon illégale à travers le périmètre urbain de compétence. En effet, les éléments de la brigade ont saisi 8 quintaux et 7 kg de légumes, 2 quintaux et 3 kg de fruits, 36 quintaux de viandes et 55 kg de poisson en plus de 163 unités de chaussures, vêtements et autres effets.

La mission de la brigade se traduit par des saisies qui visent à préserver la santé publique, en raison de l'exposition de ces produits de consommation dans des conditions malsaines. De plus, les commerçants frauduleux entravent la circulation des piétons sur les trottoirs les poussant à emprunter le chemin bitumé ce qui cause fréquemment des accidents corporels. Les hommes de la brigade ont dressé 29 contraventions en regard à ces infractions relatives à l'environnement dont 19 infractions de commerce informel, 4 relatives à des constructions illicites, 4 infractions portant sur le tapage. A signaler qu'un nombre de 70 interventions ont été exécutées dans le domaine de l'environnement et l'urbanisme. Les services de la sûreté de wilaya lancent un appel aux citoyens pour prendre contact via le numéro vert «15-48» et le «17» qui restent à leur disposition en vue de participer à la préservation de l'environnement en dénonçant toute infraction.

BÉNI-SAF

L'hygiène en milieu hospitalier en débat

Mohamed Bensafi

L'EPSP de Béni-Saf a organisé, jeudi, à l'occasion de la Journée mondiale de l'hygiène des mains, placée cette année sous «Un soin propre est un soin plus sûr», une journée d'information et de sensibilisation au profit du personnel médical et paramédical. Cette manifestation médicale qui s'est déroulée à la salle des conférences a vu aussi la présence d'une trentaine de sages-femmes stagiaires de l'INSFP d'Oran. Au programme, trois communications axées autour de l'hygiène en milieu hospitalier. C'est Dr Hamdi Ahmed-Zakaria, chef de service épidémiologie à l'EPSP de Béni-Saf qui d'emblée précisa que les infections liées aux soins (IAS), anciennement appelées nosocomiales, constituent un problème de santé publique. Le lavage des mains demeure l'unique moyen pour lutter contre les IAS. Améliorer l'hygiène des mains dans tous les services des établissements sanitaires est une priorité. S'appuyant sur des résultats d'enquêtes menées en Algérie et dans le monde, l'intervenant a montré l'intérêt pour les acteurs d'un hôpital de désinfecter les mains et supprimer tous les microorganismes. Viendra ensuite Bouchenak Djamel, inspecteur pédagogique en santé publique à l'INSFP d'Oran, pour qui le lavage des mains doit être systématique avant et après toute activité médicale. Un lavage régulier au savon liquide ou solution hydro-alcoolique est conseillé. Ce qui permet d'éliminer les souillures, les squames cutanées et de réduire le nombre de bactéries constituant la flore transitoire des mains. Il a précisé que ces solutions désinfectent les mains, mais à condition d'utiliser des produits conformes aux recommandations universelles. «Surtout qu'en milieu hospitalier, on a affaire à des germes résistants et l'exposition au risque est très élevée», a-t-il indiqué. Des explications relatives aux recommandations ont été fournies aux personnels et des dépliants ont été distribués. «L'hygiène des mains est le pilier dans la prévention contre les infections liées aux soins, elle permet d'améliorer la qualité des soins et garder un hôpital propre», terminera-t-il sa communication.

Mme Benlarbi Noria, directrice de l'EPSP de Béni-Saf, interviendra pour affirmer que la formation de correspondants d'hygiène hospitalière a permis d'améliorer la prise en charge au sein des services de soins. «Des distributeurs à savon et des solutions hydro-alcooliques ont été mis en place dans les services. Des sachets aux normes pour les déchets à risques infectieux sont aussi mis à la disposition du personnel afin d'éviter au maximum le risque d'infection. Notre comité de lutte contre les infections liées aux soins (CLIAS, ex-CLIN) se réunit chaque mois pour relever les insuffisances et trouver des solutions», confiera-t-elle. Enfin, pour Mme Benali Samira, coordinatrice la santé bucco-dentaire, l'application stricte des mesures d'hygiène en cabinet dentaire reste une obligation. «Ce sont des directives universelles», confirmera-t-elle. Il faudra aseptiser aussi bien le local (sol et mur) que les outils. Une batterie de mesures qui évitera à coup sûr des contaminations aux IAS imputées au milieu des soins dentaires. L'autoclave est fort recommandé, voire imposé par le département ministériel de la santé, car c'est le seul moyen de réduire à néant les différents microbes, contrairement aux autres stérilisateurs classiques. Enfin, cette journée a permis de rappeler aux personnels médicaux l'importance de l'hygiène des mains et le respect du protocole technique de soins.

TIARET

Les feux tricolores hors service

Ph.: Arch.

El-Houari Dilmi

Plusieurs fois changés à neuf et installés sur les principaux axes routiers de la ville de Tiaret, les feux tricolores sont «hors service», déroutant les automobilistes. « On dirait qu'ils ont perdu le nord », ironise un chauffeur de taxi à l'adresse d'un agent de police régulant la circulation sur le boulevard Bouabdelli Bouabdellah. En effet, depuis plusieurs semaines, les automobilistes sont «déroutés» par le mauvais fonctionnement des feux tricolores à tel point que des accidents sont dénombrés en plein cœur de la ville. Presque chaque jour, des télescopages sont signalés un peu partout dans la ville. Mercredi dernier, une rixe, manquant de tourner au drame, a eu lieu entre deux conducteurs au niveau d'une intersection près du siège de la sûreté de wilaya lorsqu'un automobiliste croyant passer au vert a heurté un autre véhicule dont le conducteur lui aussi avait vu le feu rouge passer au vert. Le même spectacle est offert aux badauds dans plusieurs axes routiers de la ville, prenant comme un malin plaisir à regarder les automobilistes se crêper le chignon autour des mats portant les feux tricolores. Géré par les services de la commune de Tiaret, tout le fonctionnement des feux tricolores doit être revu au plus vite pour éviter que d'autres accidents n'aient lieu.

AIR ALGÉRIE

SAMEDI

Vol	Départ
Oran - Alger	07h00
Oran - Alger	09h05
Oran - Alger	13h35
Oran - Alger	13h40
Oran - Alger	14h00
Oran - Alger	17h45
Oran - Alger	21h05
Oran - Annaba	14h40
Oran - Béchar	09h00
Alger - Oran	07h00
Alger - Oran	07h00
Alger - Oran	11h30
Alger - Oran	12h00
Alger - Oran	15h40
Alger - Oran	19h00
Alger - Oran	20h30
Annaba - Oran	15h40
Béchar - Oran	11h50

DIMANCHE

Vol	Départ
Oran - Alger	07h00
Oran - Alger	09h30
Oran - Alger	13h30
Oran - Alger	17h30
Oran - Alger	20h25
Oran - Adrar	09h00
Oran - Constantine	15h15
Oran - Tindouf	21h45
Alger - Oran	07h35
Alger - Oran	11h35
Alger - Oran	15h35
Alger - Oran	18h30
Alger - Oran	08h15
Adrar - Oran	12h10
Constantine - Oran	17h35
Tindouf (j+1) - Oran	00h45

INTERNATIONAL

SAMEDI

Vol	Départ
Oran - Lyon	07h15
Oran - Paris-Orly	08h00
Oran - Marseille	09h00
Oran - Toulouse	09h30
Oran - Istambul	14h00
Oran - Lille	14h40
Oran - Paris-CDG	14h50
Oran - Alicante	15h20

Vol	Arrivée
Lyon - Oran	12h35
Paris-Orly - Oran	14h10
Marselle - Oran	13h35
Toulouse - Oran	13h40
Istambul(j+1) - Oran	22h30
Lille - Oran	21h10
Paris-CDG - Oran	21h00
Alicante - Oran	18h20

Dimanche

Vol	Départ
Oran - Paris-Orly	08h00
Oran - Barcelone	08h25
Oran - Marseille	09h00
Oran - Toulouse	09h30
Oran - Lyon	13h15
Oran - (Paris-CDG)	14h50
Oran - Alicante	15h20
Oran - Djeddah	17h40

Vol	Arrivée
Paris-Orly - Oran	14h10
Barcelone - Oran	12h15
Marseille - Oran	18h45
Toulouse - Oran	13h40
Lyon - Oran	18h35
Paris (CDG) - Oran	21h00
Alicante - Oran	18h20
Djeddah(j+1) - Oran	07h15

AIGLE AZUR

VOL	DEP/ARR
Samedi	
Paris-Orly - Oran	09h00/ 10h20
Marseille - Oran	17h55 / 18h35
Toulouse - Oran	18h05 /18h40
Lyon- Oran	12h50/ 13h50
Oran - Paris-Orly	11h20/ 14h40
Oran - Lyon	19h55/ 22h50
Oran - Marseille	19h30/ 22h05
Oran - Toulouse	14h50/ 17h20

الخطوط التونسية TUNISAIR

Tunis/ Oran	Oran / Tunis
Arrivée	Départ
Lundi / Jeudi	
09h45	10h30

TRAIN

Départ	Arrivée
ORAN - OUED TLELAT	
08h15	08h36
09h30	09h51
13h20	13h41
19h15	19h36
OUED TLELAT - ORAN	
08h50	09h15
10h00	10h25
13h50	14h15
19h45	20h10
ORAN - AGHA	
06h25	11h29
08h00	12h30
12h30	17h39
15h00	19h30
AGHA - ORAN	
06h25	11h29
08h00	12h30
12h30	17h39
15h00	19h30
ORAN - MAGHNIA	
07h30	11h05
12h50	16h22
16h00	19h42
MAGHNIA - ORAN	
04h45	08h09
08h50	12h22
14h05	17h26
ORAN - RELIZANE	
17h15	18h47
RELIZANE - ORAN	
05h25	07h17
ORAN - BECHAR	
20h30	05h46
BECHAR - ORAN	
20h00	05h00
ORAN - CHLEF (AUTORAIL)	
16h15	18h22
CHLEF - ORAN (AUTORAIL)	
06h50	09h11
ORAN - Témouchent - Bénisaf	
08h10	09h40
17h02	18h32
Témouchent - Bénisaf - ORAN	
05h40	07h14
14h30	16h05
ORAN - SBA	
17h00	18h22
SBA - ORAN	
05h40	06h58

ALGÉRIE FERRIES

DÉPART	ARRIVÉE
ORAN / ALICANTE	
Lun 16 -18h00	Mar 17 -07h00
ALICANTE / ORAN	
Mar 17 -19h00	Mer 18 -07h00
ORAN / MARSEILLE	
Mer 18 - 12h00	Jeu 19 - 14h00
MARSEILLE / ORAN	
Ven 20 - 12h00	Sam 21 - 13h00

TRASMEDITERRANEA

DÉPART	ARRIVÉE
ORAN / ALMERIA	
Lun 16 - 21h00	Mar 17 - 06h00
Lun 23 - 21h00	Mar 24 - 06h00
ALMERIA / ORAN	
Dim 15 - 23h59	Lun 16 - 08h00
Dim 22 - 23h59	Lun 23 - 08h00

THÉÂTRE RÉGIONAL D'ORAN

Aujourd'hui à 18h au T.R.O

Concert de musique «Les Jaristes»

(Coop/ LA BASE PROD)

Dimanche 15 mai à 18h au T.R.O

Concert artistique

Avec la participation du groupe Imzed / Freeklane / D'Zair

A l'occasion de la journée du 8 mai 1945 et la célébration de la journée de l'étudiant (19 mai)

(Office national de la culture)

Mardi 17 mai à 15h au T.R.O

«100% Athfal»

Texte et mise en scène : HADRI HOUARI

Résumé : Les événements de100 %enfants est un spectacle de joie entre deux clowns dont chacun raconte une histoire présentée, en 25 minutes, dans une forme théâtrale. L'objectif est l'honnêteté et la fraternité. **(Ass/Es-salem)**

Mercredi 18 mai à 17h au T.R.O

Cloture du mois du patrimoine

Varietés Musicales

Direction de la CULTURE W/ORAN

Jeudi 19 mai à 17h au T.R.O

«FRIZA »

Auteur : SAYAH Farah

Mise en scène : SIDI MD BELFADEL

Résumé : Friza est un spectacle théâtral qui traite de la question du travail de la femme dans la société algérienne. **(Ass/ Amel)**

Vendredi 20 mai à 10h au T.R.O

«EN-NAHLA»

Auteur :ABDELKHALEK HOUARI

Mise en scène : ABDELKHALEK HOUARI

Résumé : c'est l'histoire d'un travailleur, qui tombe gravement malade, il envoie donc ses deux fils lui chercher du miel pour traiter sa maladie. Dans la forêt où ils se rendirent, les jeunes hommes sont confrontés à un groupe d'animaux avec à leur tête « Boukerch », qui les empêchent de prendre le miel... **(T.R.O)**

20 ans après sa mort, l'actualité de Pierre Claverie ?

Le Diocèse d'Oran organise, les 13 et 14 Mai 2016, un colloque à l'occasion du 20ème anniversaire de la mort de Mgr Pierre Claverie, évêque d'Oran de 1981 à 1996.
Ce colloque, ouvert à tous, permettra de mieux saisir l'actualité de la pensée de Pierre Claverie.

Une vie, une pensée et des écrits qui concernent l'Eglise et les chrétiens, mais qui la dépassent de beaucoup. Ouverte sur toutes les questions d'actualité de son époque, la pensée de Pierre Claverie rejoint d'une façon souvent étonnante un bon nombre d'interrogations actuelles. Ses réflexions sur la place que peut tenir l'Eglise dans l'Algérie indépendante, sur les relations entre chrétiens et musulmans, continuent à inspirer la vie des chrétiens d'aujourd'hui, ici, à Oran, mais beaucoup plus largement.
Le programme de ce colloque se construit autour d'un film sur Pierre Claverie, réalisé pour la circonstance, de plusieurs conférenciers venus d'Algérie ou de France, et de la représentation de la pièce « Pierre et Mohamed ».

Centre Pierre Claverie, 5 rue des Frères Ould Ahcène – El Makkary – Oran
Vendredi 13 Mai de 15 heures à 21 heures
Samedi 14 Mai de 9h 30 à 16 heures

INSTITUT FRANÇAIS

Art de la scène

AMANCIO PRADA

Samedi 21 mai à 18h00 au Conservatoire Municipal Ahmed Wahby d'Oran

L'Institut Cervantes et l'Institut français vous donnent rendezvous avec une voix exceptionnelle et un chanteur qui a marqué son époque !

Le travail musical d'Amancio Prada comme compositeur et interprète repose sur un socle littéraire qui constitue un parcours anthologique à travers l'art lyrique de la Péninsule, depuis les «Cantigas» des premiers troubadours, en passant par le «romancero» jusqu'aux auteurs contemporains comme Federico Garcia Lorca ou Luis López Álvarez.

Conférence

Cybersécurité et nouvelles menaces

Mercredi 25 mai à 17h30 à l'IF de Tlemcen

Conférence animée par Fodhil Mouhoub, ingénieur et consultant. *Le mot cybersécurité est un concept désignant l'ensemble des lois, politiques, outils, dispositifs, concepts et mécanismes de sécurité, méthodes de gestion des risques, actions, formations, bonnes pratiques et technologies qui peuvent être utilisés pour protéger les personnes et les actifs informatiques matériels et immatériels (connectés directement ou indirectement à un réseau) des états et des organisations.*

Conférence

L'influence économique de la Chine au Maghreb

Dimanche 29 mai à 14h00 à l'université Abdelhamid Mehri Constantine 2

La Chine regarde l'Afrique comme un réservoir de matières premières nécessaire à sa croissance et un débouché pour son industrie manufacturière.

MÉTÉO

AUJOURD'HUI	DEMAIN
ORAN	
Peu nuageux Max.22- Min.13	Ensoleillé Max.24- Min.12
MOSTAGANEM	
Orages Max.23 -Min.13	Ensoleillé Max.25 -Min.13
TLEMCEN	
Peu nuageux Max.24- Min.8	Ensoleillé Max.24- Min.9
MASCARA	
Orages épars Max.21- Min.8	Ensoleillé Max.25- Min.9
TIARET	
Peu nuageux Max.16- Min.5	Ensoleillé Max.21- Min.7
CHLEF	
Orages Max.23- Min.12	Ensoleillé Max.27- Min.13
BÉCHAR	
Ensoleillé Max.27 -Min.17	Ensoleillé Max.30 -Min.18
ALGER	
Ensoleillé Max.22-Min.11	Ensoleillé Max.24-Min.11
CONSTANTINE	
Orages Max.18 -Min.8	Ensoleillé Max.22 -Min.9
ANNABA	
Ensoleillé Max.21 -Min.12	Ensoleillé Max.24 -Min.11

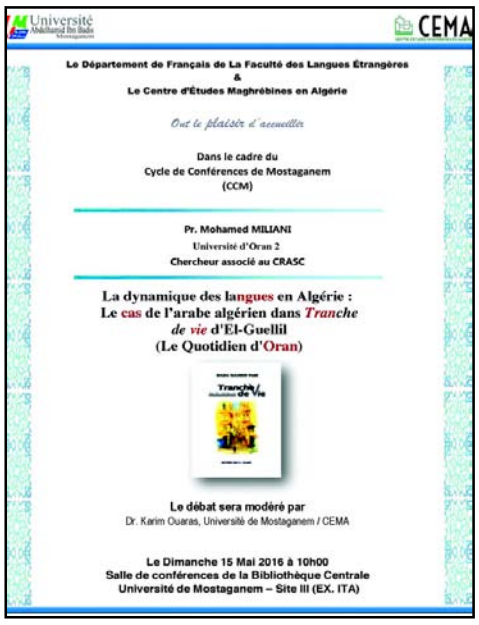

COURRIER EXPRESS

EL MOUNAKASSA EL DJAZAÏR

Tél : 0560 06 95 01
0560 06 95 03
0560 05 60 00
0559 70 26 61

DES JEUNES ARABES SANS FRONTIÈRES RENOUVELLENT LE CINÉMA ENGAGÉ

DE NOTRE ENVOYÉ SPÉCIAL À CANNES : TEWFIK HAKEM

Les deux premiers films arabes projetés dans le cadre d'Un Certain Regard se distinguent par leurs partis pris radicaux. Le bruyant "Clash" de l'Egyptien Mohamed Diab et le silencieux "Omour Shakhssiya" de l'Israélo-Palestinienne Maha Haj questionnent avec audace notre capacité à accepter les différences.

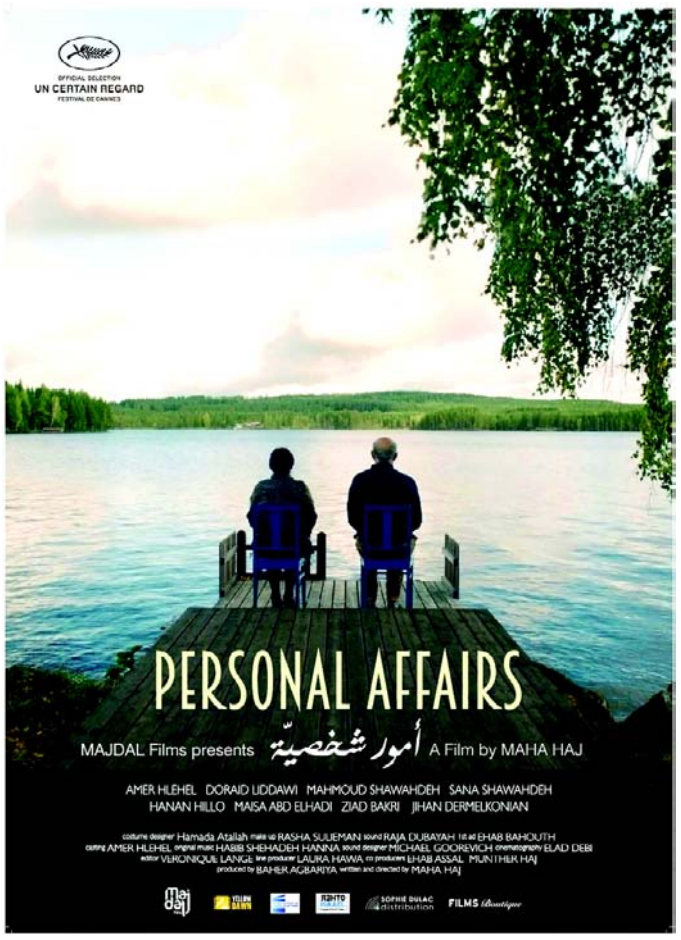

Avaler beaucoup de films sans distinction, voir plein de gens très différents, faire la fête jusqu'à tard dans la nuit ... Ne plus avoir le temps à soi, se laisser emporter par les évènements, voilà le programme.

Concrètement, on peut dîner avec les grands patrons des studios de cinéma et finir la soirée avec un clodo polonais, tatoué et complètement torché, échoué sur une plage cannoise, à défaut d'avoir été enrôlé par la Légion étrangère à Marseille. La folle vitesse de croisière du Festival de Cannes permet, dans son extraordinaire huis clos, de ramasser un maximum de pièces pour tenter de reconstituer le puzzle de l'état du monde actuel tel qu'il ne va pas du tout, quand les films projetés questionnent nos capacités à l'appréhender et à faire avec, à défaut de le réinventer ou, si c'est encore possible, le ré-enchanter... Cannes, dans sa structure temporelle, permet également et élégamment de passer du chaud au froid en permanence, de vilipender ce que l'on a autrefois adoré, de remettre en question toutes les convictions et thèses formulées la veille. C'est aussi La Mecque des paradoxes. "Ce ne sont ni les musulmans ni les Chinois qui sont nos ennemis mais les cols blancs de la finance", clame en substance le personnage central de "Monkey Monster", le film américain de Jodie Foster. Prenant en otage George Clooney, en animateur d'un show dédié aux transactions boursières, le rebelle terroriste va retourner le show à son avantage. Avec la complicité de Julia Roberts, étonnante dans le rôle de la productrice du show télé, la star Nespresso aux yeux de veau va peu à peu se ranger du côté du jeune homme ruiné par les lois incompréhensibles de la finance 2.0.

On connaît le cynisme de l'ultralibéralisme, capable de transformer toute contestation à son endroit en produit marchand. Mais il est toujours fascinant de voir à Cannes comment ce film, qui s'attaque d'une manière frontale et jubilatoire au système économique mondial, s'inscrit lui-même dans la même démarche (sortie mondiale et promo calibrées pour faire un malheur au box-office, stars réquisitionnées pour rejouer la même partition à tous les médias du monde venus des contrées susceptibles d'acheter le film, etc.).

Pour autant, "Money Monster", aussi classique dans sa dramaturgie, amorce peut-être un nouveau cinéma, celui de l'après-Lehman-Brothers, comme il y a eu un cinéma de l'après-crash boursier de 1929.

Qui a dit que le plus grand festival de cinéma ne renouvelait pas assez son offre ? Sans doute pas l'Arabe de service envoyé spécial du Quotidien d'Oran à Cannes. Au moins vis-à-vis du monde arabe, le Festival de Cannes, dans son ensemble, s'ouvre à une nouvelle génération d'auteurs. Il est en effet très significatif de noter que les derniers films de Merzak Allouache (Algérie), Farid Boughedir (Tunisie) et Yousry Nassrallah (Egypte), tous prêts pour Cannes 69, ont été refusés pour laisser la place à des cinéastes plus jeunes avec des parcours atypiques et un regard critique peut-être plus aiguisé. Cela va sans doute relancer le sempiternel débat autour de la politique arabe de Cannes, les cinéastes de ces pays sont-ils sommés de venir avec du contenu politique plutôt qu'avec une approche artistique ?

Peut-être, sauf que l'un n'empêche pas l'autre comme le prouvent, chacun à sa manière, les deux films vus en ce début de festival.

L'Egyptien Mohamed Diab, qui a ouvert le Certain Regard avec son deuxième long-métrage "Clash", a été longtemps banquier à New York avant de se lancer dans le cinéma. En 2010 il réalise son premier film "Les Femmes du bus 678" d'après une histoire vraie, la première action en justice d'une Egyptienne pour harcèlement sexuel. L'année d'après, auréolé par le succès du film, Mohamed Diab fait partie des artistes et intellectuels qui prennent la parole à la place Tahrir pour soutenir la Révolution. Son second film est aussi bien réalisé que le premier. Dynamique, "Clash" a le mérite de la clarté. L'idée de rejouer le huis clos semble finalement aussi pertinente dans ce second opus où c'est un fourgon de police qui remplace le bus. Alors que le pays sombre dans des émeutes de plus en plus violentes et la confusion généralisée, les flics anti-émeutes embarquent d'abord deux journalistes puis, sans discernement, des manifestants des deux bords, les pro-Morsli, pro-Frères Musulmans et les pro-militaires, pro-putschistes... C'est parce qu'il a sans doute bien mesuré les limites de son dispositif que Mohamed Diab a imaginé des personnages atypiques qui portent le film d'une manière remarquable. Il faut tout à la fois saluer la subtilité du scénario qui développe des caractères complexes et le savoir-faire de tous les comédiens, à commencer par la star Nelly Karim (l'ex-danseuse étoile de l'Opéra du Caire, de mère russe et de père égyptien, lancée par Youssef Chahine dans "Alexandrie-New York"). Promiscuité intenable et ambiance électrique, Mohamed Diab orchestre la symphonie de l'Egypte moderne en pleine effervescence. Si tout le monde défend son point de vue, chacun va être invité à revoir en profondeur sa partition. Dans ce petit monde entassé dans un huis clos étouffant, on se déteste et on se fait des crasses, puis on se retrouve et on s'entraide, avant de re-sombrer dans l'hystérie et la fitna. Qu'est-ce qui rend ce film particulièrement attachant ? Sa mise en scène à l'américaine, nerveuse, stylisée, redoutable d'efficacité dans sa progression dramaturgique ? Pas seulement, la vraie force du metteur en scène est de ne pas laisser le supposé postulat du scénario vampiriser le film. Les confrontations idéologiques qui se jouent en huis clos ne sont finalement qu'un prétexte dans ce beau drame égyptien, Mohamed Diab préférant traquer l'humain qui se niche dans chacun des protagonistes. Enfin si le film est réussi, si "Clash" est une oeuvre aussi singulière qu'universelle, c'est parce qu'elle s'inscrit dans le modèle du cinéma égyptien. Il y a aussi des rires et des chansons dans "Clash", comme dans tous les films égyptiens. Co-financé par la France, notamment à travers la chaîne de télévision Arte, le film est calibré pour un public égyptien. Ce n'est pas la moindre de ses qualités.

Loin de l'hystérie révolutionnaire cairote, Maha Haj Assal, la Palestinienne de Nazareth, propose un film où le silence est de mise. Comment filmer le silence pour mieux le faire entendre ? Quels traumas sont contenus dans ces paroles tues ? Un vieux couple n'arrive plus à communiquer. Le plus jeune des fils, lui, a décidé d'aller faire du théâtre de l'autre côté de la frontière, à Ramallah, et ne veut pas dire pourquoi il ne veut pas épouser la jolie fille que sa soeur lui a trouvée. Le fils aîné, dans son exil suédois, n'a qu'un lac d'un calme outrageant comme voisin. Dans "Omour Shakhssiya", la réalisatrice, qui s'est beaucoup inspirée du cinéma de son mentor Elia Suleiman, tient à distance les soldats israéliens réduits à des personnages secondaires, ce qui ne veut pas dire que la colonisation de la Palestine et la résistance au quotidien n'est pas traité en creux dans cet étrange film aux accents bergmaniens. Au contraire ! Mais à la manière de l'Egyptien Mohamed Diab, Maha Haj Assad préfère analyser les comportements des personnages confrontés à leur quotidien kafkaïen, entre les frontières imposées par les forces coloniales et les interdits ordonnés par la culture ancestrale ? Avec une subtilité si rare dans le cinéma arabe, elle donne des clés pour deviner les raisons du silence des uns et des autres tout en respectant leur intimité et notre intelligence. "Je suis Palestinienne et le film est israélien car financé par des fonds israéliens. Je ne vois pas où est le problème", a déclaré la réalisatrice aux représentants médusés de la presse arabe accréditée à Cannes. La polémique attendue prend des tournures qui le sont beaucoup moins. Le grand critique égyptien Samir Farid a salué "le courage" de la réalisatrice. "Elle est plus habile que Michel Khleifi et Elia Suleiman, car, plutôt que de s'inscrire dans l'hypocrisie habituelle des Arabes, elle installe un point de vue palestinien au coeur du dispositif cinématographique israélien". A Cannes, il nous arrive de penser tout à fait le contraire de ce qu'on a écrit la veille. Quitte à changer d'avis encore le lendemain... Et alors ? "Je ne vois pas où est le problème", comme dirait l'Israélo-Palestinienne...

Région Ména

Le Maroc, principale destination pour le tourisme sexuel impliquant des enfants

Le Maroc est devenu la principale destination dans la région Mena pour le tourisme sexuel impliquant des enfants, selon une étude réalisée par le réseau mondial pour la protection de l'enfance Ecpat, publiée jeudi à Washington. Le Maroc demeure une destination majeure pour le tourisme sexuel impliquant des enfants, conclu ce rapport mondial qui cite une étude menée sur ce pays en 2007 par l'université américaine John Hopkins. Deux ans plus tard, en 2009, le Maroc a connu une augmentation de 6% en nombre de touristes, une hausse qui a exacerbé ce problème, souligne ce réseau qui cite ce pays comme "un point névralgique" pour ce trafic. La hausse du nombre de touristes crée davantage d'occasions de commettre des agressions contre les enfants, explique ce réseau qui compte plus d'une soixantaine de partenaires et ONG à travers le monde, activant dans le domaine de la protection de l'enfance. Au Maroc comme dans les autres pays qui connaissent une expansion de leur marché du tourisme, Il y a un besoin urgent pour surveiller de près la situation de l'enfance exploitée, recommande l'équipe ayant rédigé cette étude. Le réseau relève également le manque d'informations sur l'étendu de ces crimes contre l'enfance au Maroc et aussi celui des services qui devraient prendre en charge ces victimes. Le Maroc figure également parmi les pays de la région Mena, dont les codes pénaux n'ont pas été actualisés pour renforcer la lutte contre ce trafic. Les agresseurs tout comme les entrepreneurs de l'exploitation profitent des lacunes de la législation marocaine pour échapper à la justice. L'étude qui se penche sur l'exploitation sexuelle des enfants dans neuf régions distinctes au monde, souligne la progression de ce trafic qui a pris des proportions énormes durant les vingt dernières années. La principale raison de cette augmentation est la hausse importante des voyages dans le monde, précise le rapport.

Bien que peu de données soient disponibles, l'étude suggère que quelques pays de la région Mena sont devenus des destinations privilégiés pour les touristes venus des pays aisés du Golfe. En Egypte, par exemple, la prostitution infantile sous couvert du mariage temporaire a augmenté ces dernières années, note le réseau Ecpat qui cite une étude du Conseil égyptien pour l'enfance et la maternité. Les motivations sont souvent économiques : les familles égyptiennes qui marient leurs filles à des touristes arabes contre de fortes sommes d'argent, vivent dans la précarité absolue. Le rapport, note par ailleurs, que le développement de l'Internet dans la région Mena a exacerbé ce trafic au moment où plusieurs pays de la région ne déploient aucun effort pour mesurer l'impact de l'utilisation de ce moyen de communication par les enfants et les délinquants sexuels.

Des checheurs algériens proposent l'adoption d'une classification d'universités arabes

Des chercheurs et universitaires algériens ont proposé jeudi à Amman l'adoption d'une classification des universités, basée sur les spécificités de l'enseignement dans la région. Représentant 27 chercheurs algériens participant à une conférence internatioanle sur l'enseignement supérieur dans le monde arabe, organisé à Amman, Mohamed Dehane, de l'université de Constantine, a souligné que "les responsables arabes doivent adopter une classification des universités arabes afin définir l'orientation et la spécialisation de chaque université en tenant compte des spécificités notamment linguistiques de la région arabe". Il a indiqué dans ce sens que les pays arabes "doivent adopter des politiques et des stratégies susceptibles d'améliorer la performance des universités arabes en optant notamment pour les normes d'évaluation.

Les universitaires algériens avaient proposé lors de cette conférence de deux jours, la création d'un réseau électronique d'informations pour les universités arabes, pour unifier les efforts des chercheurs et universitaires arabes". Ils ont souligné à cet effet la nécessité de promouvoir le dialogue et la coopération entre les établissements universitaires pour ce qui est des plans et stratégies de développement. Ils ont déploré également le classification "non objective" des universités algériennes dans les classements mondiaux qui "manquent de concurrence objective et de transparence". Pour M. Dehane, ces classifications sont basées sur des critères comme le nombre de prix obtenu par les chercheurs de l'université comme le prix Nobel et le nombre de contributions publiées exclusivement dans des périodiques en langue anglaise.

USA

Des employés du secteur volailler portent des couches, privés de pauses-toilettes

Les employés du secteur volailler aux Etats-Unis travaillent dans un tel climat de peur qu'ils n'osent pas demander de pauses pour aller aux toilettes et portent des couches au travail, affirme l'ONG britannique Oxfam dans une étude. D'après l'étude publiée mardi, "la grande majorité" des 250.000 ouvriers du secteur avicole américain "dit ne pas bénéficier de pauses-toilettes adéquates", en "claire violation des lois américaines de sécurité au travail". Ils "luttent pour s'adapter à ce déni d'un besoin humain de base.

Ils urinent et défèquent debout face à la ligne d'assemblage, portent des couches au travail, réduisent leurs prises de liquides et fluides à des niveaux dangereux" et risquent "de graves problèmes de santé", martèle l'étude. L'américain Tyson Food, l'un des plus gros groupes volaillers au monde, a répondu dans un communiqué "ne pas tolérer le refus des demandes d'aller aux toilettes" dans ses usines. "Nous sommes inquiets de ces accusations anonymes et bien que nous n'ayons pour l'instant pas de preuves qu'elles soient vraies, nous vérifions que nos règlementations sur les toilettes sont appliquées", ajoute le groupe. Oxfam cite une enquête menée auprès de 266 ouvriers en Alabama (sud) par l'association anti-discriminations Soutern Poverty Law Center, selon laquelle "presque 80% des ouvriers disent ne pas avoir le droit d'aller aux toilettes quand ils en ont besoin", ainsi qu'une autre dans le Minnesota (nord) où "86% des ouvriers disent avoir moins de deux pauses-pipi par semaine". Les rares employés du secteur qui disent pouvoir se soulager quand ils veulent travaillent dans des usines syndiquées.

Or, les deux tiers ne le sont pas. Les chefs de ligne refusent aux ouvriers ces pauses "parce qu'ils sont sous pression pour maintenir la vitesse de production", fait valoir Oxfam. "Le secteur volailler affiche aujourd'hui des bénéfices records" tandis que "les ouvriers gagnent de faibles salaires, souffrent de taux élevés de blessures et maladies, évoluent dans des conditions difficiles" et "un climat de peur", dénonce l'étude.

Zika

L'OMS recommande aux femmes enceintes d'éviter le Brésil

L'Organisation mondiale de la santé (OMS) a recommandé jeudi aux femmes enceintes d'éviter le Brésil, pays le plus gravement touché par le virus Zika, et ne pas assister cet été aux Jeux olympiques et aux Jeux paralympiques (Juillet et Septembre-2016). Dans un communiqué publié conjointement avec l'Organisation panaméricaine de la santé (OPS), l'OMS a dressé une liste de conseils destinés aux athlètes et aux visiteurs qui se rendront à Rio de Janeiro pour ces jeux prévus du 5 août au 18 septembre. Le Brésil est l'un des 58 pays et territoires touchés par le virus Zika, transmis par un moustique et qui peut provoquer une microcéphalie sur le fœtus, une malformation grave et irréversible se caractérisant par une taille anormalement petite du crâne. L'OMS et l'OPS soulignent que les Jeux se dérouleront en hiver au Brésil, saison où l'activité des moustiques est plus faible et où le risque de piqûre est donc réduit. Mais les deux organisations "continuent de conseiller aux femmes enceintes de ne pas voyager dans les régions de transmission du virus Zika, ce qui inclut Rio de Janeiro".

L'OMS et l'OPS recommandent par ailleurs aux athlètes et aux visiteurs d'appliquer plusieurs fois par jour des produits répulsifs anti-moustiques et de porter des vêtements, de préférence de couleur claire, qui couvrent le corps le plus possible. Enfin, les deux organisations recommandent de ne pas se rendre dans des zones pauvres et surpeuplées où l'absence d'eau courante et d'hygiène favorise le développement des moustiques. Le Brésil est le pays le plus touché au monde, avec environ un million et demi de personnes contaminées depuis 2015, suivi de la Colombie.

Indonésie

Du jus de tofu transformé en électricité verte

Trois hommes dans une pièce sombre et embuée transpirent devant des chaudrons bouillonnants: ils font du tofu à Kalisari, au cœur de la région spécialiste de ce fromage de soja sur l'île de Java en Indonésie. Et grâce à cette activité, leur village produit désormais de l'électricité "verte". Les gestes sont les mêmes depuis des générations dans ce pays au climat tropical. Les habitants de Kalisari battent d'abord le lait de soja mélangé à des coagulants, puis ils égouttent les résidus et coupent la pâte blanche en petits cubes. C'est ainsi que le tofu, issu du caillage du lait de soja et constituant une base importante de l'alimentation en Asie, est fabriqué. Mais depuis quelques années, la pratique ancestrale s'est enrichie d'une étape résolument moderne: aujourd'hui, les résidus liquides acides ne sont plus jetés dans le caniveau, ils sont retraités pour produire du biogaz bon marché qui servira pour s'éclairer et cuisiner.

Le village rêve même de devenir bientôt autosuffisant en électricité.

Pas moins de 150 petites entreprises de tofu exploitées pour la plupart dans des maisons familiales bénéficient aujourd'hui de ce plan vert innovant. Le processus ? Une fois que le lait est caillé - grâce à l'ajout d'acide acétique -, le jus est égoutté. Cette "eau usée" est évacuée via des canalisations reliées à de grandes cuves, où des matières organiques vont fermenter grâce à l'introduction d'une bactérie, permettant ainsi la fabrication de biogaz. D'importantes quantités d'eau sont nécessaires, soit environ 33 litres par kilo de fromage de soja. Parmi les premiers bénéficiaires de cette petite révolution figurent les producteurs de tofu: après avoir été pendant longtemps dépendants des livraisons sporadiques de gaz naturel ou de bois pour alimenter les fours, ils peuvent maintenant se procurer du biogaz à tout moment. "Les avantages sont énormes", se réjouit Waroh, un producteur de tofu du village interrogé par l'AFP.

Recherche LMD désespérément

Par Lamine Kouloughli*

Suite et fin

Reste alors une (01) réponse, une seule, dans la catégorie des 'oui', soit 01,19%, qui, en l'absence d'intitulés d'unités d'enseignement, fait néanmoins état d'un regroupement de matières en ce qui est en fait des unités même si ces dernières ne sont pas nommément identifiées, et qui assigne à chaque 'regroupement' le coefficient lui afférent. Cette réponse mérite une mention spéciale.

Quand il s'est agi d'identifier les crédits et comme pour les coefficients, tous ceux qui ont répondu à la question précédente par la négative, soit quatre-vingt-seize (96) étudiants n'ont aventuré aucune réponse.

Les réponses des incertains se sont subdivisées quant à elles entre celles, les plus nombreuses, qui se sont abstenues de toute réponse, celles qui ont dénoté d'une confusion entre crédits des unités d'enseignement et crédits des matières, celles qui ont fait référence à certaines unités d'enseignement, pas toutes, et se sont trompées dans leurs crédits, celles qui ont fait état du nombre global de crédit sur le semestre et enfin celles qui ont proposé des non-sens. La confusion entre unités d'enseignement et matière a donné à son tour des réponses pour les crédits de matières, justes pour certaines, erronées pour d'autres. L'ensemble de ces données est proposé dans le tableau synoptique suivant : **(Tableau 07)**

Enfin, les réponses des quatre-vingt-quatre (84) étudiants que l'on aurait crus plus à l'aise suite à leur affirmation quant à leur connaissance des crédits attachés à chacune de leurs unités d'enseignement se subdivisent comme suit : **(Tableau 08)**

Reste enfin une (01) réponse, une seule, dans la catégorie des 'oui', soit 01,19%, qui, en l'absence d'intitulés d'unités d'enseignement, avait néanmoins fait état d'un regroupement de matières en ce qui était en fait des unités même si ces dernières n'étaient pas nommément identifiées, qui avait assigné à chaque 'regroupement' le coefficient lui afférent, et qui à son tour, assigne à chaque 'regroupement' le nombre de crédits adéquat.

Une (01) réponse sur deux cent soixante quatorze (274), soit en vérité 0,36% de la population de l'enquête. Une seule. Cela mérite peut-être à son tour d'être souligné !

Alors, connaissance des coefficients et des crédits pour les matières en attendant une mise à niveau pour les unités d'enseignement ? Même pas. Une lecture des données présentées ci-dessus montre que sur cent trente-neuf (139) étudiants, entre 'incertains' dans leurs réponses et ceux qui pensent savoir, soit 50,72% de la population de l'enquête, qui proposent des coefficients de matières, quatre-vingt-neuf (89), soit 64,02% donnent des réponses erronées. Quant aux crédits des matières, seul neuf (09) étudiants sur les deux cent-soixante-quatorze de l'enquête, soit 03,28%, aventurent une réponse ; juste pour cinq (05) d'entre eux, fausse pour les autres.

Comment, encore une fois, tenter d'expliquer le caractère massif de cette méconnaissance, surtout pour les crédits, et de ces confusions ? Peut-être est-il au moins en partie dû à l'impact apparemment très relatif de l'objectif initial des crédits, tel que décrit sur le site officiel du MESRS, sur la scolarité des étudiants algériens : si dans les pays industrialisés qui ont 'inspiré'[11] la nouvelle architecture de l'enseignement supérieur en Algérie, l'objectif des crédits mesure des acquis sous le régime du 'European Credit Transfer System' ou ECTS, est, selon la déclaration de Bologne, en facilitant la compréhension et la comparaison des programmes d'études des différents pays de l'Union européenne, de «valider les formations par un système d'accumulation de crédits transférables entre établissements [afin de] faciliter la mobilité des étudiants, des enseignants et des chercheurs […]»[12], en Algérie, cette mobilité qui donnerait aux crédits sens et impact est encore plus une vision de l'esprit qu'une pratique usuelle dans la sphère universitaire. Parlez de mobilité, ne serait-ce qu'entre départements d'une même faculté, à un étudiant et vous aurez une idée du chemin qu'il reste à parcourir dans ce domaine. Quant aux projets de mobilité internationale, autre aspect essentiel de l'introduction des ECTS là d'où nous vient l'idée du LMD et de ses crédits, le nombre d'étudiants algériens qu'ils concernent, si on devait en juger par le nombre de 5660 visas 'long séjour pour études' délivrés par les services consulaires français en Algérie en 2015[13], reste insignifiant par rapport à la population estudiantine algérienne globale. En attendant, force semble être de reconnaître qu'il en est des idées, même généreuses, comme il en est des muscles : celles qui ne sont pas régulièrement stimulées par la pratique s'atrophient. En outre, le caractère massif de cette méconnaissance, surtout pour l'idée même de 'crédit', est peut-être aussi chez nous, à un niveau psychologique, le prix à payer pour avoir ignoré une recommandation de base qui fonde tout apprentissage et qui a été énoncée dès 1890 par un des pères fondateurs de la psychologie : «Lie chaque chose nouvelle à quelque acquisition déjà en place.»[14] En France par exemple, les crédits remplacent les 'unités de valeurs'. Ils acquièrent ainsi plus facilement un sens pour l'étudiant français. Dans le système algérien, ils sont un 'greffon' exogène nouveau qui ne remplace rien. D'où, de surcroît en l'absence d'une information sérieuse pour intégrer leur nouveauté -comme par exemple leur mention, comme pour les unités d'enseignement, sur les emplois du temps dès le début du cursus de 1ère année de licence-, la difficulté accrue chez les étudiants algériens pour s'y adapter.

Cette somme de méconnaissance de la notion d'unités d'enseignement qui fonde le système LMD et de là des coefficients et des crédits qui s'y rattachent pose bien évidemment problème pour la catégorie d'étudiants qui dit ne pas la connaître ou encore pour celle qui avoue ne pas être certaine de sa connaissance. Ce problème est peut-être doublement posé pour celle qui pense, par ses réponses affirmatives, savoir : la confiance en ce qu'elle 'sait' risque en effet non seulement de ne pas la pousser à chercher à en savoir plus et à combler ainsi ses lacunes, mais aussi d'influer sur sa compréhension dans ce qu'elle croit savoir des coefficients et crédits notamment entre 'unités d'enseignement' et 'matières' sur le calcul desquels dépend son devenir académique. La pondération de ses notes pour le calcul de sa moyenne et, le cas échéant, l'effort supplémentaire à partager dans telle ou telle autre matière dans telle ou telle autre unité d'enseignement sur la base des crédits et des coefficients de ces dernières afin de, compensation ou non aidant, s'assurer d'une moyenne, éventuellement d'un passage, même 'à crédit', en année supérieure, et d'un diplôme, sont ici en jeu.

3. DU CALCUL DE LA MOYENNE DES ÉTUDIANTS

L'item suivant du questionnaire s'est intéressé à un dernier aspect pratique du LMD dans la scolarité des étudiants. Savaient-ils comment leur moyenne sera calculée ? Voilà comment ils ont répondu : **(Tableau 09)**

Réponses préoccupantes, deux cent-dix (210) étudiants, soit 76,64% de la population de l'enquête, entre ceux qui disent ne pas savoir et ceux qui sont incertains quant à ce qu'ils savent, ne sont pas vraiment à l'aise quant à cet autre aspect du LMD qui devrait concerner plutôt directement tant leur intérêt que leur scolarité, contre seulement soixante-quatre (64), soit 23,35% qui affirment savoir.

Quand il s'est agi d'identifier comment cette moyenne sera calculée, alors que tous les étudiants qui ont répondu ne pas savoir n'ont avancé aucune réponse, la qualité des réponses de ceux qui ont dit être incertains se subdivise comme suit : **(Tableau 10)**

Ainsi, pas de bonnes réponses avancées par cette catégorie d'étudiants, soit qu'ils n'en aventurent aucune, soit que les réponses qu'ils tentent sont erronées.

Enfin, les réponses proposées par les étudiants qui ont dit savoir se subdivisent comme suit : **(Tableau 11)**

A nouveau, comme pour les 'incertains', aucune bonne réponse n'est proposée par ceux qui pensent savoir ; pas même, peut-être faut-il également le souligner, par le candidat qui avait aligné des bonnes réponses aux questions précédentes sur les unités d'enseignement, les coefficients et les crédits. La possession d'un outil n'implique, hélas, pas son utilisation efficiente. Ainsi, pris entre 'unités d'enseignement' et 'matières', 'coefficients' de ces 'unités', 'coefficients' des 'matières', 'crédits' de ces 'unités', 'crédits' des 'matières', compensation -ou non- entre les 'matières', entre les 'unités', entre les semestres ; aucun étudiant de la population de l'enquête ne semble vraiment savoir, pour utiliser une expression triviale du langage commun, 'à quelle sauce il va être mangé' !

4. DES SOURCES DE L'INFORMATION QU'ONT LES ÉTUDIANTS

L'avant-dernière question posée aux étudiants de l'enquête a concerné la source de leur information sur ces aspects pratiques du système LMD auxquels ils venaient de répondre. Cinquante-trois (53) étudiants, soit 19,34% de la population de l'enquête, n'ont pas répondu à cette question.

Les réponses des deux cent vingt et un (221) étudiants restant, soit 80,65% de la population de l'enquête, font état des sources suivantes pour leur information : **(Tableau 12)**

Est-il bien utile de souligner la position de bonne dernière de l'administration de leur Département/Faculté, loin derrière les relations interpersonnelles, entre amis et enseignants, comme source de leur information chez les étudiants ayant avancé une réponse ? Alors, en l'absence de cette information institutionnelle crédible et efficace[16], il en devient pour leur connaissance autour du système LMD comme de toutes ces connaissances furtives acquises auprès de quelque ancien, ici ami fidèle ou enseignant bienveillant, jugé, trop souvent à tort comme le montrent les données exposées dans le cadre de cette enquête, plus informé.

En attendant que cela change, Lotfi Double Kanon pourra continuer à se faire le chantre de leur confusion et à marteler, sans crainte de contradiction aucune : «eTalaba el jami3iyine […] ou bezaf […] eli […] 7eyrine mel'7ala di|mel khalouTa eli darouha f'système te3 l'LMD […]»[17]

5. DE CE QUE LES ÉTUDIANTS SOUHAITENT VOIR CHANGER POUR LES GÉNÉRATIONS FUTURES

Une dernière question plus générale, sans référence aucune au LMD celle-là, a demandé aux étudiants qui ont participé à l'enquête ce qu'ils souhaiteraient voir changer dans leur Département et à l'Université pour les générations futures.

Quarante et un (41) ce sont abstenus de toute réponse. Aspect intéressant des réponses des autres ramenant leurs souhaits à l'objet de la présente étude malgré leur méconnaissance autour du système LMD -à moins que ce ne soit justement à cause de cette méconnaissance- ; sur deux cent trente-trois (233) étudiants, soixante-quatorze (74), soit 31,75% font référence dans ce changement à ce système, soit sous le vocable direct de LMD, soit sous celui de 'le système', soit encore par la référence à une des composantes de ce système comme par exemple le maintien, pour les étudiants de licence d'anglais qu'ils sont, de la 'spécialisation' en troisième année de licence, pour le fustiger. C'est ce que montre le tableau synoptique suivant : **(Tableau 13)**

Autre aspect d'entre ces réponses qui mérite peut-être d'être relevé, quatre (04) étudiants y demandent plus d'information sur un système qu'ils ne connaissent pas ou peu et un (01) étudiant réclame ce qu'il appelle une «vraie application du système LMD», sous-entendant peut-être par là que ce qui est appliqué n'en est qu'une mauvaise copie. Le système est rejeté par cette autre étudiante qui le juge «pas clair du tout» et aussi, affirmation étonnante venant d'une étudiante qui ne le connaît pas, «parce qu'il n'est pas approprié» ; alors que le verdict de cette autre est que «le système LMD est faible comparé au système classique» qu'elle n'a pas connu non plus. Enfin, comble du désamour, un autre étudiant rejette le LMD et plaide pour «un retour au vieux système, celui des années 70 et 80» ; absurde nostalgie d'une époque qu'il n'a pas connue, sinon peut-être par ouï-dire.

Ainsi en est-il de ces étudiants qui, carence d'une information illuminante sur le système LMD contraignant, ne peuvent qu'ignorer les paroles du sage chinois et donc, à défaut de pouvoir allumer leurs bougies, s'en prennent aux ténèbres.

6.EN GUISE DE CONCLUSION OU «ALLUME TA BOUGIE AU LIEU DE MAUDIRE LES TÉNÈBRES»

Les données chiffrées qui précèdent ainsi que les quelques commentaires qui les accompagnent sont autant d'éléments qui confortent le bien-fondé de toute action visant à approfondir les connaissances des universitaires autour du système LMD. Que ces données concernent des étudiants de fin de licence ne dément pas la nécessité de toute action visant la mise en place d'une information sérieuse jusque-là apparemment largement effacée sinon absente autour de ce système, mais la souligne. Une telle information entreprise dès la première année de licence et tout au long du cycle 'L', en plus qu'elle participerait à un mieux-être des étudiants dans un système 'dédiabolisé' parce qu'ils auraient appris à mieux le connaître, donc à mieux le comprendre et à mieux le gérer, aiderait aussi à faire l'économie non négligeable de nombre de contestations, de recours souvent infondés, d'incompréhension, de sentiments d'injustice, de frustrations, parfois même de dérapages qui ponctuent trop souvent fins et débuts d'années universitaires. Ne serait-ce que pour ce gain, cette information dès la première année universitaire devrait s'avérer utile.

Approfondir les connaissances autour du système LMD auprès des enseignants nouvellement recrutés tel qu'indiqué lors de la dernière Conférence nationale des universités, c'est assurément bien. Entreprendre cette information avant, à l'échelle de l'ensemble de la population estudiantine dont seront éventuellement issus ces enseignants à recruter -et les établissements universitaires en ont les moyens-, cela ne serait peut-être pas plus mal.

**Professeur au département des lettres et langue anglaise, faculté des lettres et langues, université des Frères Mentouri de Constantine.*

Notes :

[11] *Cf. « Le système LMD […] représente une architecture d'enseignement supérieur inspirée de celle en vigueur dans les pays industrialisés» in https://www.mesrs.ds/la-reforme.*

[12] *Cf. https://www.agence-erasmus.f.*

[13] *Cf. Situation des étudiants algériens en France: les 'clarifications' des autorités françaises in Le Quotidien d'Oran, mercredi 30 mars 2016.*

[14] *«Knit each new thing on to some acquisition already there», William James, Principles of psychology, 1890. Notre traduction.*

[15] *Aspect intéressant, l'étudiant qui avait proposé des réponses justes aux deux premières questions cite un enseignant comme source de son information, pour incomplète qu'elle ait été pour le calcul de sa moyenne.*

[16] *Un seul étudiant parmi tous ceux interrogés fait référence, en réponse à la question sur le calcul de la moyenne dans le système LMD, à un affichage de l'administration du Département des lettres et langue anglaise. Son esseulement dans la référence à cette source et le caractère erroné de la réponse qu'il propose témoigne si besoin en était du peu d 'efficacité de ce type d'information.*

[17] *Lotfi Double Kanon, Defendé, in KATASTROPHE CHAPITRE I, Dounia Production, non daté.*

(Tableau 07)

Crédits et unités d'enseignement : type de réponse	Nombre de réponses	% de la réponse 'incertain'
Pas de réponse	83	88,29%
Confusion entre unités d'enseignement et matières	04	04,25%%
- Crédit des matières juste	(01)	(01,06%)
- Crédit des matières faux	(03)	(03,19%)
Nombre de crédits sur le semestre	03	03,19%
- Crédit sur le semestre juste	(02)	(02,12%)
- Crédit sur le semestre faux	(01)	(01,06%)
Réponse erronée faisant référence à des unités d'enseignement	02	02,12%
Non-sens	02	02,12%

(Tableau 08)

Crédits et unités d'enseignement : type de réponse	Nombre de réponses	% de la réponse 'Oui'
Pas de réponse	65	77,38%
Nombre de crédits sur le semestre	11	13,09%
- Crédit sur le semestre juste	(08)	(09,52%)
- Crédit sur le semestre faux	(03)	(03,57%)
Confusion entre unités d'enseignement et matières	05	05,95%
- Crédit des matières juste	(04)	(04,76%)
- Crédit des matières faux	(01)	(01,19%)
Réponse erronée faisant référence à des unités d'enseignement	02	02,38%

(Tableau 09)

Réponses	Nombre de réponses	% Population de l'enquête
Non	160	58,39%
Oui	64	23,35%
Incertain	50	18,24%

(Tableau 10)

Qualité des réponses	Nombre de réponses	% de la réponse 'Incertain'
Pas de réponse	33	66%
Réponse fausse	13	26%
Non-sens	04	08%

(Tableau 11)

Qualité des réponses	Nombre de réponses	% de la réponse 'Oui'
Réponse fausse	32	50%
Pas de réponse	29	45,31%
Non-sens	03	04,68%

(Tableau 12)

Source de l'information	Nombre de réponses	% des réponses
Un ami	95	42,98%
Un enseignant[i]	77	34,84%
L'administration	41	18,55%
Un enseignant et un ami	06	02,71%
L'administration et un ami	02	00,90%

(Tableau 13)

Le LMD dans les propositions de changement	Nombre de réponses	% de ceux qui ont répondu
Le système	37	15,87%
Une composante du système	21	09,01%
Le LMD	16	06,86

Equipe nationale

Une première pour Demou et Bendebka

Kamel Mohamed

La liste des 23 joueurs sélectionnés pour le match Seychelles-Algérie a été publiée hier sur le site internet de la la FAF. La liste a été arrêtée par l'entraineur adjoint Nabil Neghiz et le président de la FAF. Le match des Seychelles est prévu le 2 juin prochain à 18h00 (heure locale) au stade de Mahé et compte pour la cinquième journée des qualifications de la CAN 2017. Etant suspendu pour cette rencontre, le buteur de l'équipe nationale, Islam Slimani (Sporting Lisbonne/Portugal) n'a pas été sélectionné. Tout ce qui a été raconté sur cette absence n'est que pure supputation. La nouveauté dans cette liste concerne les deux nouveaux sélectionnés du MC Alger Abdelghani Demou et du NA Hussein Dey, Sofiane Bendebka. Ces deux joueurs ont émergé dans le championnat d'où leur sélection. Il y a aussi le retour en sélection de Brahim Bedbouda et Hillal Al Arabi Soudani. Pour ce qui est des absents, on citera Mehdi Abeid (Panatinaikos/Grèce) et Adlène Guedioura (Watford/Angleterre), Ramy Bensebaini (Montpellier/France) qui ont été écartés. Le match contre les Seychelles est une formalité pour l'Algérie qui occupe la première place de son groupe. Un seul point manque à l'équipe nationale pour se qualifier à la CAN-2017, sachant qu'elle recevra lors de la dernière journée le Lesotho, alors que l'équipe des Seychelles est déjà éliminée.

L'équipe nationale a été confiée à Nabil Neghiz, après le départ du sélectionneur national, le Français Christian Gourcuff. Le président de la FAF avait indiqué qu'il prendra tout son temps pour engager un nouvel entraineur.

Liste des joueurs convoqués : Gardiens de but: Malik Asselah (CR Belouizdad/Algérie), Azzeddine Doukha (JSKabylie/Algérie), Rais Mbolhi (Antalyaspor/Turquie).

Défenseurs : Mehdi Zeffane (Rennes/France), Mohamed Khoutir Ziti (JS Kabylie/Algérie), Faouzi Ghoulam (Naples/Italie), Brahim Bedbouda (USM Alger/Algérie), Carl Medjani (Levante/Espagne), Nasreddine Khoualed (USM Alger/Algérie), Aissa Mandi (Reims/France), Abdelghani Demmou (MC Alger/Algérie), Hichem Belkaroui (Nacional Madeira/Portugal.

Milieu: Walid Mesloub (Lorient/France), Safir Taider (Bologne/Italie), Sofiane Bendebka (NA Hussein-Dey/Algérie), Ryad Boudebouz (Montpellier/France), Sofiane Feghouli (Valence/Espagne), Yassine Brahimi (Porto/Portugal), Ryad Mahrez (Leicester City/Angleterre), Rachid Ghezzal (Lyon/France).

Attaquants : Hillal Al Arabi Soudani (Dinamo Zagreb/Croatie), Sofiane Hanni (Malines/Belgique), Yassine Benzia (Lille/France).

Mascara-Hommage au défunt Boussouf

Kessas et Saïd Amara honorés

Mohamed Belkecir

La fête de l'accession du GCM se profile avec des probabilités qui lui sont favorables. En tout cas, les signes précurseurs de ce sacre ont commencé par une cérémonie conviviale où ont été honorées des figures emblématiques de la sphère footballistique. Tout l'honneur est revenu à l'ancien joueur ghaliste Kessas Ahmed, 70 ans, qui a charmé ses fans de 1965 à 1980 comme arrière central. Cette fidélité lui a valu d'être honoré par le chef de l'exécutif et par une association sportive dans le salon d'honneur de la wilaya. Outre cette reconnaissance, l'heureux invité a bénéficié d'une Omra avec son épouse. Cette cérémonie a été rehaussée par la présence d'un convive de marque, l'ancien professionnel de Bordeaux et de l'équipe nationale du FLN, ancien président de la FAF et ex-président de la ligue régionale de Saïda, Saïd Amara, lequel a été honoré en même temps que le fils de l'ancien commissaire de police, feu Boussouf, populairement appelé « Ammi Ahmed », dont l'épouse a eu elle aussi un billet pour une Omra. L'assistance était nombreuse et parmi elle des anciens joueurs et dirigeants qui ont été aussi honorés à l'exemple des Boutaleb, Benattia, Chaâbane, Yessad, Mekkioui et Kessira. Il y avait également dans la salle le président du GCM, Sobhane, et celui des supporters Serdouk. Ont été conviés à cet évènement les directeurs des secteurs concernés, des députés et sénateurs, le P/APW, la presse et beaucoup de cadeaux ont été remis aux hôtes par les organisateurs et par le wali qui a fait des déclarations, imité par le P/APW. La plus surprenante a été l'allocution de Saïd Amara, physiquement fatigué, annonçant que Kessas méritait amplement cette distinction et souhaite assister à de telles cérémonies pour apporter son témoignage si Dieu lui prête vie. Très ému, hadj Amara n'a pu retenir ses larmes, interrompant son discours. Cette scène a ému tous les présents dans la salle. L'invité du jour, Kessas, après avoir raccroché les crampons avec deux accessions du GCM en 71 et 79, reconverti en entraineur puis en éducateur de jeunes, occupe actuellement le poste de S/G de la ligue de wilaya de football.

MO Béjaia

Le président Ikhlef et l'entraîneur Amrani sur le départ

Le président du MO Béjaia, Boubekeur Ikhlef, a annoncé son départ du club de Ligue 1 algérienne de football dès la fin de l'exercice 2015-2016, tout comme celui de son entraîneur Abdelkader Amrani.

Cette annonce a été faite en marge de l'assemblée générale extraordinaire (AGE) des actionnaires de la société sportive par actions (SPA) du MOB, prévue mercredi soir avant qu'elle ne soit reportée au 19 courant pour «quorum non atteint», a appris l'APS auprès d'un membre de l'assemblée. Ikhlef, en poste depuis l'été 2014, n'a pas précisé les raisons l'ayant poussé à démissionner, mais la situation difficile que traverse le club sur le plan financier serait derrière cette décision, estime la même source. En revanche, le départ de l'entraîneur Amrani était déjà dans l'air. Le coach, qui a conduit les «Crabes» à remporter une coupe d'Algérie historique la saison passée en plus d'une deuxième place en championnat du même exercice, avait quitté la barre technique du club de «Yemma Gouraya» à l'intersaison pour rejoindre la formation saoudienne d'Al-Raed. Il est toutefois revenu au bercail quelques mois plus tard pour succéder au Suisse Alain Geiger. Les récentes contre-performances du MOB aussi bien sur le plan national qu'africain, ont fait réagir les supporters dont certains n'ont pas épargné le coach par leurs critiques. Une attitude qui a été pour beaucoup dans sa décision de ne pas prolonger son séjour à Béjaia, selon un proche au technicien. Amrani, dont l'équipe affrontera en déplacement l'ES Tunis le 17 du mois en cours en huitièmes de finale bis (retour) de la Coupe de la Confédération (aller, 0-0), est pressenti pour prendre les commandes techniques de l'ES Sétif la saison prochaine.

FA de voile

Deux experts de l'ISAF à Alger du 14 au 17 mai

Dans le cadre de son programme de développement et de formation, la fédération algérienne de voile organise sous l'égide de l'ISAF (la fédération internationale de voile) un séminaire de perfectionnement en race management (arbitrage des régates en voile) à l'ENSNS Alger-Plage du 14 au 17 mai 2016. Ce séminaire est destiné aux juges-arbitres fédéraux « comité de course » titulaires d'une licence 2016 et désigné par la commission centrale d'arbitrage sur la base de leur ancienneté et leur expérience dans l'arbitrage des compétitions fédérales. Le séminaire sera encadré par deux experts internationaux désignés par ISAF : Christophe Gaumont (France) et Ion Echaveve (Espagne). Ces deux experts jouissent d'un capital expérience très important, ayant arbitré des compétitions internationales d'envergure (championnats du monde, jeux olympiques) et animé des séminaires ISAF dans plusieurs pays. Les objectifs de la fédération en organisant ce séminaire sont la formation continue et le perfectionnement des juges-arbitres fédéraux, la maîtrise des aspects organisationnels liés à l'arbitrage lors des compétitions. L'organisation de ces séminaires permet aussi aux juges-arbitres algériens la progression et l'évolution de leur carrière dans le domaine de l'arbitrage.

Athlétisme

Le Kenya non-conforme avec le code antidopage

Coup dur pour le Kenya. Jeudi, l'agence mondiale antidopage a déclaré que le pays africain n'était pas en conformité avec les règles anti-dopages. Une décision qui devrait laisser les athlètes kenyans sur le carreau lors des prochains JO. «La législation (du Kenya) n'est pas en conformité avec le code», a indiqué René Bouchard, président du comité de révision de la conformité (CRC) de l'AMA, dans ses recommandations au conseil de la fondation. Mise au vote de cette instance décisionnelle de l'AMA, sous la présidence de son président Craig Reedie, la recommandation a été votée à l'unanimité avec prise d'effet immédiat. Cette décision remet en cause la participation des athlètes kenyans aux Jeux olympiques de Rio (5-21 août). La nouvelle législation sur l'usage de produits dopants du Kenya, réclamée par l'AMA et adoptée fin avril par le pays, ne correspond pas aux attentes de l'AMA, selon Bouchard. «Le CRC ne peut pas ignorer la législation mais elle n'est pas en conformité avec le code» antidopage, a souligné Bouchard. Cette législation n'a pas donc pas suffi à lever les doutes sur la capacité des responsables kenyans et aux athlètes à respecter les règles d'éthiques sportive en matière de produits dopants. Toutefois , les athlètes kényans sont toujours autorisés à participer à des meetings d'athlétisme malgré la déclaration de non-conformité du pays décidée par l'Agence mondiale antidopage (AMA), a indiqué hier la Fédération internationale d'athlétisme (IAAF). L'IAAF souligne que, concernant la participation du Kenya aux jeux Olympiques de Rio (5-21 août), la décision finale sera du ressort du Comité olympique international (CIO) à qui l'AMA vient de transmettre sa décision, puisqu'elle concerne tous les sports et pas seulement l'athlétisme. Le cas des athlètes kényans diffère donc de celui des russes, interdits de compétition à l'international car leur fédération est suspendue par l'IAAF depuis novembre dernier. «Les athlètes kényans restent éligibles à participer à des épreuves au niveau national et international», écrit l'IAAF dans un communiqué. L'IAAF souligne que les athlètes kényans sont actuellement les plus contrôlés du monde par l'IAAF. «Depuis le 1er octobre 2015, 621 contrôles (279 en compétition, 342 hors compétitions) ont été menés par l'IAAF sur des athlètes kényans», écrit l'instance internationale. La décision de l'AMA nourrit un peu plus «les inquiétudes de l'IAAF quant au niveau d'implication du Kenya au niveau national dans la lutte antidopage». «C'est en raison de ces inquiétudes que le Conseil de l'IAAF a placé la fédération kényane sous surveillance en mars dernier», rappelle le texte.»Il y a cinq pays que le conseil de l'IAAF estime être en situation très critique à différents degrés», avait alors déclaré le président de l'IAAF Sebastian Coe.

ANNONCES CLASSÉES

APPARTEMENTS

■Vends à MASCARA F3, en 2ème étage, terrasse, buanderie et garage dans une cité propre, clôturée, en face l'Institut Professionnel, quartier Aïn Baïd, à côté la gare routière – Tél : 0676.97.11.14 ou 0770.18.47.97

■A vendre Appart dans une villa au RDC avec Jardin et Garage à Canastel - 140 m² (F4) - Libre de suite – Tél : 0672.46.58.18

■A vendre joli F3 - 70 m² - Très ensoleillé. 5ème étage, côté OPERA Pâtisserie, cité Boukhaldoun Bloc C2 - Prix 1 ML 100 négociable (sans intermédiaire) - Accepte Promesse de Vente - Akid Lotfi – Tél : 0782.19.93.85

■Vends Appart F4 - SDB - 140 m². RDC. Bd Benzerdjeb - Acté - Libre de suite - Côté Hôpital et Cour d'Oran – Tél : 0557.87.64.93

■A vendre F2 Cité 300 Logts Chérif Yahya - Es-Senia - ORAN - 3ème étage – Tél : 0554.33.54.22

■Vente ou Location Appartement F5 - RDC - Acté - 100 m². 3 Façades aux 1180 Logements - Bien situé - Ensoleillé - Visite sur rendez-vous - Pas d'intermédiaire – Tél : 0555.57.66.98

■A vendre Appartement F3 luxe à Choupot : 25, Rue du Foyer Oranais - Nouvelle Résidence - 120 m² - Tél : 0771.65.91.45

■AG. Loue F2 et F3 Bd Nekkache pour Bureau - Vend F3 Lauriers Roses - Cherche Location et Vente - Contactez-nous au N° : 0550.71.56.64 – 0771.57.50.36

■ Vds : F5 RDC Yaghmoracen - F2 Maraval - F3 B/fini N/Immeuble Belgaïd - F3 Gde Terre - Loue : F4 C. Loubet - F4 Plateau - AG. 0771.59.67.83

■Location grand F3 à Dar Es-Salem - 2ème étage - Meublé et bien équipé - Tél + Internet - Sécurisé 24/24 H - cité clôturée - 8 mois + à 60.000 DA – Tél : 0669.80.17.83

■ORAN - Vends : F4 - 1er étage. Plateau. Adda Benaouda. 88 m² + F4 Haï Yasmine 2 - 94 m². 3 façades. 2ème étage. Ensoleillé – Tél : 0540.98.68.52

■A vendre Appart F5 + Terrasse de 136 m² - 2ème et dernier étage, seul au palier - Convient parfaitement à Cabinet médical : 22, Rue TENAZET Tahar - ORAN - Plateau - Très bon voisinage - P. Off. : 1 Milliard – N° 0777.61.53.86

■Vends F4 – 5ème étage à El Akid Lotfi – Tél : 0558.96.03.37

■A vendre Studio 22 m² - 2ème étage centre-ville ORAN - Cuisine et SDB à l'intérieur du Studio – Tél : 0793.71.32.99

■Loue Appartement F3 - Cuisine - SDB - 3ème étage à Aïn El Turck - Cité Marina Cap Falcon – Tél : 0541.80.96.42 - 0550.02.46.47

■A louer un super F4 aménagé en F3 bien équipé dans une résidence luxe avec Interphone : Résidence Rebano - Bir El Djir - 4ème étage - Accepte même Location pour quelque jours – Tél : 0560.13.80.85

■Vends F5 - 135 m² - Acté - 4ème étage - Barreaudage - 2 Clim - Tél. - Double porte - Réservoir 2000 L - à Aïn El Bia - BETHIOUA - Prix demandé 950 Millions négociable - Tél : 0555.55.61.26

■A.V. Apparts : F3. 112 m² et F4. 102 m². RDC surélevé, dans une résidence de 2 étages. Finis à 85% - Actés - Reste finition - à Canastel - ORAN - Tél : 0541.19.39.92

■A vendre Appart F3 à Bel Air - 5ème étg. avec Ascenseur - Très belle vue à côté cité militaire – N° T : 0555.07.40.82

■A vendre beaux Apparts F3 - F4 et F5 bien aménagés, avec garage, placards, chaudières… etc. à : Front de Mer - Belgaïd et Castors - Possibilité de Crédit bancaire – Tél : 0550.46.18.22 - 0550.66.39.67

■Vends Appartement F3. 78 m². Quartier Michelet dans un immeuble bien entretenu, ensoleillé. Bon voisinage. 3ème étage avec Ascenseur – Tél : 0557.06.13.55 – Appelez après Heures de Bureau

■A vendre F4 L.S.P. 3ème étage. 88 m². Cité Yasmine. Refait à neuf. Dalle de sol. 02 façades. 2 placards Mischler. 02 balcons Mischler avec grillage. Cuisine incorporée avec Hotte. Chauffe-bain et Chauffage - Tél : 0771.88.15.39

■A louer F3 au 1er étage - 2 façades - à Akid Lotfi – Tél : 0791.33.02.35

■A vendre F4 L.S.P. 3ème étage. 88 m². Cité Yasmine. Refait à neuf. Dalle de sol. 02 façades. 2 placards Mischler. 02 balcons Mischler avec grillage. Cuisine incorporée avec Hotte. Chauffe-bain et Chauffage - Tél : 0771.88.15.39

■A vendre superbe F4 : 1 Salon et 3 Pièces - Cuisine aménagée - Grand Hall - 2 Balcons - 1er étage. Sup. 91 m². Cité 1180 Logts. Endroit calme. Bon voisinage - Acté - Tél : 0771.11.96.87 - Courtier et Agence s'abstenir SVP

■A vendre F5 - 95 m² - Acté - au 1er étage Cité de l'Air - ES-SENIA - ORAN - Tél : 0699.13.45.33 – 00336.66.67.43.58

■A vendre Appartement F3 - 4ème étage. Superficie 80 m² - Acté - Bd Millenium. ORAN – À vendre Duplex F4 - 2ème étage à Mobilart Misserghine – Tél : 0794.15.52.92

■Vends / Echange F4. 85 m² - Acté - 1er étage Haï Sabah face Mairie sur Bd - Ensoleillé. 2 Façades. 2 Balcons (Cuisine + Hall + SDB et WC en faïence) - contre : Haouch - M.M. ou F4 Max. 3ème étage – Tél : 0551.02.65.44

■Vends bel & Gd Appart F4, 166 m², bien situé (Makam) à SIDI BEL ABBES ou Echange contre Appart à ORAN, situé dans une belle résidence avec toutes commodités - Contacter le 0559.54.36.18

■A vendre Appart vide F5 - Acté - Sup. 100 m² - 4ème étage - Chauffage central. Climatisé. Bien aéré. Situé à Yaghmoracen à côté salle des fêtes Chahrazed - Contactez-nous Tél : 0778.50.67.46

■Vends Appart F5 - 1er étage Pyramides - Sup. 137 m² - Tél : 0770.35.12.91 - 0771.69.87.27

■Vends F3 - 90 m² - 4ème étage. Rue Bugeaud - C.V. ORAN - P.D. 900 - Tél : 0550.54.01.21

■A vendre des Apparts face Complexe Eden au-dessus d'une Superette - Sup. 130 m² et 150 m² à Aïn El Turck - ORAN - Tél : 0554.12.87.14

■Vends ou Echange Appart F5 + de 230 m² - 2 Faç. Haut Standing Type Haussmannien + toutes commodités (Centre-ville d'ORAN) - Prix après visite - Curieux s'abstenir - Tél : 0554.52.51.30 / 0674.74.92.22

VILLAS

■A. V. 02 Habitations : une 120 m² R.01 et l'autre 120 m² R.02 - Acte / Haouch - Cité Petit – Tél : 0795.93.10.66 - 0540.20.39.12

■Vends M. 400 m² C. Protin - 600 m² Palmiers - 411 m² la LOFA - 240 m² R+1 Senia - 200 m² Maraval - 370 m² Ligne (6) Maraval – Tél : 0771.59.67.83

■Particulier vend Villa R+1 - Sup. 500 m² - Les Castors - ORAN – Tél : 0797.20.42.68

■Villa double façade. 264 m². 2 étages - Belgaïd - Sous-sol : Garage + Hammam - RC : Salon - Pte Chambre - S.B. - Cuisine - Piscine - 1er étage : 4 Chambres + S.B. - 2ème étage : 1 Chambre + 2 terrasses – Tél : 0552.88.37.82

■TLEMCEN : A vendre Maison R+1 - 165 m² - 2 façades - Finie à 70% - Actée - Taâwounia - HENNAYA 10 Km de TLEMCEN – Tél : 0554.31.41.12

■Location : Villa Canastel - F3 Yasmine - A vendre : F2 - F3 - F4 Yasmine - 2 Apparts Hasnaoui - 2 Villas Canastel – B. AFF : 0551.08.95.66

■Echange jolie Villa R+2 - 200 m². Haï Khemisti. Fernandville - ORAN - Avec Villa bien situé à TLEMCEN - Etudie toute proposition après visite - Intermédiaire s'abstenir – Tél : 0542.15.99.63

■TLEMCEN : Vends Maison R+1 - Sup. 280 m² - à ATTAR à 1500 m de LALLA SETTI – Tél : 0662.21.77.96

■A vendre Villa RDC + 1 en Carcasse - Sup. 200 m² à Cité Djamel - ORAN - Tél : 0673.68.72.35

■Vends M.M. 220 m² - R+1- Finie 100% F7 à Sidi Chami. ORAN. Nv. Constr. Actée + L.F. Garage 2 V. - Bâche d'eau 8.000 L + Réservoir 1.000 L. – Terrasse. Cour. Puits - Route goudronnée. Bon voisinage. Très calme - Tél : 0770.30.13.76 - à toute heure

■SIDI BEL ABBES - Vends Villa R+1 - 318 m² - Cité 126 Villas Sidi Djilali - 2 niveaux habitables autonomes. Gd Garage. Cour intérieure - Chauffage central – Tél : 0667.92.40.13

■A vendre Gd Haouch - Acté - 476 m². ORAN - Centre de GDYEL : Rue du Marché - 02 Magasins en activité + 1 Garage pour 03 voitures – Tél : 0771.74.38.72 – 0556.57.19.43

■Je mets en Location un Immeuble de 350 m². R+4 avec parking. Très bien situé en plein centre-ville à MOUZAÏA - W. de BLIDA - Idéal pour Entreprise ou Banque – Tél : 0559.33.05.06 – 0554.04.68.07

■Vends Habitation R+3 - 369 m². Bâtie 350 m². Puits et Energie 380 V. Donc possibilité de petite fabrication. 02 Niv. Stockage et 02 Niv. Apparts Individ. Gd Stand. à Haï El-Louz Sidi El Bachir - ORAN – Prix après visite - Tél : 0559.04.88.87

■TLEMCEN (KIFFANE) : Vends Maison - Actée + Livret foncier - Prix 2,7 Milliards négociable – Tél : 0799.19.05.36

■A vendre belle Villa R+1 - Sup. 260 m² - Neuve - Meublée avec piscine et garage à Bousfer-plage - ORAN - Tél : 0550.53.97.86

■Particulier loue grande Villa - 300 m² - 7 Chambres - Salon, Cuisine - Garage et Jardin - 44 Coopérative Front de Mer - MOSTAGANEM - Tél : 0549.27.07.50

■Vends Villa (Style Immeuble) R+3 à Bir El-Djir (côté Canastel) ORAN - 260 m² - actée + Certificat de Conformité - RDC : Dépôt 200 m² + Jardin - Dans chaque étage F6 de 240 m² + Hall + Cuisine + 2 Cours + SB. W. - Tél : 0540.32.00.28 - 0664.74.30.75

■A vendre Villa à Maraval - Actée - 174 m² en face la Mairie Sid Es-Senouci : 6 Pièces - 03 Douches - 02 Cuisines - 03 Toilettes - Hall - Grande Cour - 02 Locaux Commerciaux – Tél : 0774.97.84.59

LOCAUX

■Loue pour Stés, Cliniques, Ecoles ou autres : RDC + 3 avec 3 Logts. Total bâti environ 600 m² : 14 pièces, 3 cuisines équipées, 2 SDB, 2 douches, 4 WC, 3 halls, garage pour 2 voitures, terrasse de 100 m² - Tél : 0790.57.67.23 - ORAN-Est

■Loue L. 28 m² Bd l'ANP - 300 m² C. Petit - 28 m² Eckmühl côté marché - 50 m² Maraval – VL 180 m² + cave D. Belgaïd – AG. OTT. 0771.59.67.83

■A vendre un Bureau 112 m². Convient un Salon conférence et trois Bureaux, un couloir, un WC, douche - Haï Yasmine - ORAN – Tél : 0556.47.19.83

■A louer Chambre froide à Boutlélis - ORAN – Tél : 0557.66.01.50

■Vends en urgence Local de 25 m² - Acté et Livret foncier 6 Situé à Brunie Protin - Possibilité construire R+1 - Peut servir pour diverses activités - P.D. 480 U – Tél : 0550.22.17.12

■A louer 2 Locaux 20 m² et 30 m² dans un grand Boulevard (Avenue d'Arcole) avec sanitaires – Tél : 0552.32.86.35 – 0778.87.19.21

■A vendre Locaux : 45 m² Yasmine 2 + 40 m² 2 Faç. Dar Salem + 30 m² Akid Lotfi + 40 m² Akid Lotfi sur Boulevard - ORAN – Tél : 0795.02.70.10

■TLEMCEN : Vends Local pour Bureau d'études, 30 m², 2 niveaux + sanitaires au C/Ville Med 6 – Tél : 0558.50.67.32

■Location : Local 20 m² avec Sanitaires - Eau - Gaz - Hauteur 4,5 m – Conviendrait : Bureaux - Coiffeur ou Commercial - près du Boulevard Soda Ruche, Clinique Yousr El Bassar - Prix : 20/mois - Versement deux ans – Tél : 0795.19.45.23

■Local à louer pour stockage d'une superficie de 140 m² et d'une hauteur de 4,20 m, équipé d'une pièce + cuisine - situé devant une place à Haï Moustakbel 3 - BIR EL DJIR – Contacter : 0662.03.27.15

■Loue Local 200 m² à Belgaïd pour stockage avec Aire de stationnement - Tél : 0541.80.96.42 – 0550.02.46.47

■Vends Magasin 31 m² - Refait à neuf - 2 Vitrines - Avec Sanitaires : Bd Jules Ferry - Possibilité de construire en Hauteur – Tél : 0555.61.71.31

■Vente de 03 Locaux commerciaux - Actés - à Haï El Yasmine 2 - Aménageables avec possibilité de Soupente – Tél : 0794.635.676

■Local à louer. 28 m². Deux façades avec 6 m² de superficie. Bien situé. Ancienne activité : Pizzeria (Electricité + Gaz + Eau) - Cité des Oliviers - Maraval - ORAN (Souk Larabâa) – Tél : 0770.12.53.02 – 0658.16.11.59

■A louer Local 32 m² + Soupente + Sanitaires - Rideaux électriques - Larbi Ben M'hidi - ORAN – Tél : 0557.54.37.90

■A louer Dépôt pour Stockage 130 m². Hauteur 3,8 m - Nakhla - BELGAÏD - Tél : 0777.04.87.43

■Cherche location Local pour Cafétéria plus de 70 m² au Centre-ville ou Belgaïd à côté de l'Université - SVP pas de Courtiers – Tél : 0557.41.42.22

■Local à louer : 42 m² avec Arrière-boutique + Faux plafond avec les Spots + Gde Vitrine – Clim - Téléphone - Cour + Sanitaires - Local avec Dalle de sol - Mitoyen Consulat espagnol à ORAN Centre-ville – Tél : 0555.05.81.15

■A louer Locaux commerciaux : 15 m² - 16 m² - 20 m² - 56 m² et 62 m² - Conviendraient pour : Bijouterie - Lavage Auto - Atelier et autre - à Sidi El Bachir – Tél : 0697.13.18.74

■A louer 1 Local : RDC 150 m² - 1er étage 180 m². Open Space - Etat neuf - Idéal : Bureaux / Cabinet médical / Assurance / Banque / Opérateur téléphonique / Grand Magasin ou autre - à ORAN - Prix après visite – Tél : 0661.20.66.32

■A louer à Akid Lotfi : Local 80 m² - 02 rideaux - en face Antenne APC Oran - A vendre Appart F2 Route des Andalouses – Tél : 0550.56.63.21 – 0663.87.82.20

■A louer Chambre froide 130 m3 « Positive » « Négative » (Congélation -18) à Boulanger - ORAN – Tél : 0698.95.04.58

■Vends Magasin T. bien aménagé - Acté - Visible Place Gambetta - ORAN – Visite : Heures de Bureau – Tél : 0558.19.29.98

■Vends Local commercial 45 m² - 2 Façades entièrement vitrées avec Agencement Luxe - Tél - Fax - Internet - RDC Centre Commercial El Anik (Place Hoche) Centre-ville - Convient à toutes activités – Tél : 0555.04.67.16

■ Vends Magasin en plein centre-ville d'Oran dans une ruelle pas loin du marché Michelet - Acté - 50 m² - Refait à neuf + sanitaires - Tél : 0558.43.06.00

■Loue Restaurant équipé en plein Ville Nouvelle côté Bijoutiers - Tél : 0540.49.68.76

TERRAINS

■TLEMCEN : Vends Lot de Terrain 240 m² double façade avec P.C. - En face la Cité Universitaire 2000 Lits Rocade – Tél : 0770.10.21.10

■TLEMCEN : Vds 2 Lots de Terrain de 348 m² chacun Route Sidi Boumediene - Actés avec Livret foncier – Tél : 0555.68.51.57

■TLEMCEN : Vends Lot de Terrain - Acté - Sup. 5 Hectares – Tél : 0795.34.57.43

■A vendre Terre Agricole 15,5 Hectares - Livret foncier - Acte Propriétaire 400 U - 320 ml façade sur Autoroute AMRIA - W. TEMOUCHENT - N° Tél : 0552.08.80.21

■A.V. Lots de Terrain : 200 m² + 180 m² Belgaïd / 130 m² Tafraoui / 250 m² Bredaâ / 1.200 m² Kristel / 350 m² Hamri / 350 Boulanger - Tout Acte – Tél : 0795.93.10.66 - 0540.20.39.12

■TLEMCEN : Echange Terrain Zone d'activités HENNAYA contre Propriété à TLEMCEN avec grand jardin – Tél : 0777.69.10.21

■Vends Terrain. Sup. 5000 m² - Acté + L.F. - Zone Indust. Senia + Vends Dépôt Charpente 1.000 m² Zone de Hassi El-Ghella (W. TEMOUCHENT). Acté – Tél : 0555.67.83.61

■Vends Terrain Agricole - Sup. 5,5 Ha - Acté + Livret foncier - Situé à proximité d'ORAN – Tél : 0553.30.96.60

■Vente : Lots de 90 m² à 130 m² Rond-point Pépinière - Lot 200 m² 2 F. sur Av. + 200 m² Carcasse R+3 sur Av. Pépinière - Lots de 140 m² à 220 m² Douar Belgaïd - Tél : 0559.67.81.30 - 0771.13.63.00

■Vends Terrain Agricole - Sup. 2 Hectares 31 Ares 92 Centiares - Acté + L.F. - à TAFRAOUI - Route Nationale - Prix après visite – Tél : 0771.74.97.22

■Vends ou Location Terrain à proximité de la Zone Industrielle d'Arzew. 02 façades. 02 entrées. Entourage en dur. Poste transfo 400 KVA. 01 Bâtiment de 750 m² en charpente et panneaux sandwich – Tél : 0661.21.24.68

■Vends Terrain Agricole. Sup. 3,4 Hectares - Electricité disponible - Acté + Livret foncier - au bord du Chemin de Wilaya 41 – Boufatis / ORAN – Tél : 0550.13.80.57

■Vends Terrain 680 m² - 3 façades - Rue de Mostaganem - centre-ville ORAN - Conviendrait : Hôtel - Promotion Immobilière - Parking… Tél : 0771.78.88.55

■Particulier vend 2 Lots à ORAN : 1100 m². 3 façades à Sidi Lakhiar - Senia, à côté Plaza Sénia, convient pour Clinique - et 190 m² à Hassi Labiod - Chteïbo – Tél : 0549.50.28.77

EMPLOIS

■Entreprise à ORAN cherche Prestataires pour distribution sur ORAN et périphérique - 02 Fourgons de 2 T 5 ou 3T – Contacter : 0555.01.07.82

■Société recrute : Automaticien - Chef de Maintenance Electrique et Mécanique : Diplôme dans la filière - Ayant 08 ans d'expérience dans le domaine - Salaire selon compétence - Logement de fonction - Véhicule de service – Envoyez CV avec demande manuscrite au : omala.taouthif@gmail.com

■Sté de conditionnement Produits Alimentaires cherche Cadre Marketing, Master Pro Marketing ou Licence Sciences commerciales option Marketing. 10 ans expérience en poste. Résidant à ORAN. Permis de conduire et apte aux déplacements - Envoyer CV à : rh.medisec@yahoo.fr

■Restaurant Chic au centre-ville d'Oran cherche Cuisiniers + Pizzaïolo - CV au : pertinence.consult@gmail.com - ou Appeler : 0561.64.01.71

■Entrep. en Bât. à ORAN cherche pour un Gd chantier à MECHRIA : Chef Chantier - Maçon - Etanchéiste - Coffreur et Plâtrier - Mob : 0770.59.00.27 - Mail : bati.recrutement@hotmail.com

■Pharmacie ORAN Centre-ville cherche Vendeuse ou Vendeur - Expérience requise - Envoyez vos CV à : remedben@gmail.com - ou Appelez au : 0560.94.66.31

■Ecole privée EL HAYAT - Place Fontanelle - GAMBETTA - Recrute des Professeurs retraités de toutes les matières (Primaire - Moyen - Secondaire) - Pour l'année scolaire 2016 / 2017 - Se présenter muni d'un CV

■Société recrute Jeune Fille Niveau Terminal maîtrisant l'outil informatique - Envoyer CV au : aigleblad@yahoo.fr

■Société recrute jeune Technicien et Technicien Supérieur en Electronique - Electrotechnique et Electricité - Envoyer CV au : aigleblad@yahoo.fr

■Clinique cherche : Infographe - Femme de ménage - Assistante médicale - Niveau non exigé – cdiag123@gmail.com

■Société importante d'Import - Export recrute dans l'immédiat une Agente commerciale et une Assistante de direction. Maîtrisant très bien la langue française et l'outil informatique - Salaire motivant - Envoyez votre CV avec photo au : batfo01@yahoo.fr

■EURL CERA OUEST Import - Export - Vente du Marbre et la Pierre Naturelle : Cherche Vendeuse - Maîtrise Outil Informatique - Anglais et Français – Adresse : N° 37 Haï AEK Lots El Mostakbal - Bir El Djir - ORAN – Tél : 0550.52.13.02

■Atelier de tournage à ORAN cherche un Tourneur - Tél : 0770.33.54.73 - 0771.79.66.18

■Sté à ORAN recrute pour le compte d'un groupe français téléconseiller maîtrise parfaite de la langue française et outil informatique. Envoyer CV à : recrutement@marketel-algerie.com

■Société recrute des vendeuses sérieuses et dynamiques, expérience souhaitée, magasinier et cariste avec expérience et des manutentionnaires. Veuillez-nous contacter au : 0782.72.49.43

■Sté recrute Responsable de production et de l'administration, meneur d'hommes, organisé et expérimenté dans la fabrication et exécution des tâches, déjà travaillé dans le domaine + de 5 ans - non fumeur - Envoyez CV au : sigirecrutement@gmail.com

■Assistance Plus recrute : Professeurs retraités de toutes les matières (Primaire - Moyen - Secondaire) - Se présenter muni d'un CV. Place Fontanelle - Gambetta - ORAN

■Le Consulat général de France à Oran recrute un Cuisinier en CDI - Voir détail sur : http://oran.ambafrance-dz.org

■Sté recrute Agent de Sécurité diplômé en incendie et gardiennage, expérience exigée 5 ans et + marié âgé de 35 ans, non fumeur - Envoyez CV au : sigirecrutement@gmail.com

■Sté recrute Gestionnaire de stock, maîtrisant l'outil informatique, expérience souhaitée minimum 2 ans - Envoyez CV au : sigirecrutement@gmail.com

PENSÉE - 40ÈME JOUR

Mme Veuve

GUEFFAÏ

Kheïra née

FADLALLAH

Voilà déjà 33 jours que tu nous as quittés.

Repose en paix chère mère, grand-mère et belle-mère

Tes enfants qui t'aiment

PENSÉE

Triste fut cette date du 14 Mai 2007 jour où tu nous as quittés à jamais notre père et grand-père

CHADLI KOUIDER

Ta franchise, ton courage et ta générosité nous manquent beaucoup. En ce douloureux souvenir, tes enfants et tes petits-enfants demandent à tous ceux qui t'ont connu d'avoir une pieuse pensée à ta mémoire. Repose en paix.

On est à Dieu et à Lui nous retournons.

Ta famille

REMERCIEMENTS

Suite au décès de

Monsieur

BOUCHOUL LACHEMI

le 09 Mai 2016 à Constantine, la famille BOUCHOUL remercie tous ceux qui, de loin ou de près, ont compati à leur douleur et demande à tous ceux qui l'ont connu d'avoir une pieuse pensée pour lui.

A Dieu nous appartenons et à Dieu nous retournons.

PENSÉE

Dur et cruel pour nous le 13 Mai 2011. Déjà 5 ans que la mort est venue nous arracher notre maman

ATCHAOUI Fatema
née MOKHTARI

Ni le temps ni les larmes n'ont pu soulager notre peine ni remplir le vide que tu as laissé. Chère maman, ta voix ainsi que tes pas retentissent encore dans notre maison et la flamme de ton amour brûlera éternellement dans nos cœurs.

Tes enfants et papa, tu nous manques

PENSÉE - 40ÈME JOUR

Feu BENAHMED Abdelkader

Cela fait 40 jours que tu nous as quittés papa pour un monde meilleur laissant derrière toi un vide que nul ne peut combler. Ta présence hante toujours nos pensées, tu nous manques énormément notre très cher mari, père, grand-père et beau-père. En cette douloureuse circonstance on demande à tous ceux qui l'ont connu et aimé d'avoir une pieuse pensée en sa mémoire. Puisse Dieu, Le Tout-Puissant, lui accorder Sa Sainte Miséricorde et l'accueillir en Son Vaste Paradis.

Ta femme, tes filles Nawel - Samira - Nassima - Karima - tes petits-enfants Nassim - Sofiane - Aïssa et Amira

PENSÉE

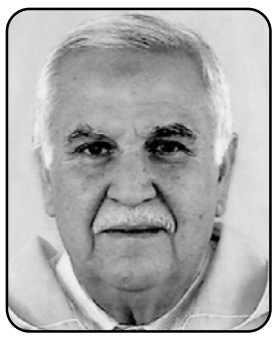

Cela fait un an, un 16 Mai, nous a quittés un grand homme

Mr KADRI Mostefa.

Il était un père affectueux, un mari aimant, un frère attentif, un oncle chaleureux et un ami respecté. Il s'en est allé en laissant un grand vide derrière lui, un vide que rien ni personne ne pourra jamais combler.

*Repose en paix **Si Mostefa**, ton souvenir restera à jamais gravé dans nos cœurs.*

Nous demandons à tous ceux qui l'ont connu ou côtoyé, d'avoir une pieuse pensée pour lui en ce jour.

Ta femme, tes enfants et toute ta famille

■Sté recrute Agent commercial licencié avec Permis de conduire, expérimenté et démarche pour la vente - Envoyez CV au : sigirecrutement@gmail.com

■Chauffeur coursier VL/PL expérimenté, accepte déplacement, sérieux et dynamique, expérience en conduite 5 ans et plus, non fumeur - Envoyez CV au : sigirecrutement@gmail.com

■Machiniste Homme / Femme sur machines industrielles, travaillant service quart, habitant à Bir El Djir et environs - Envoyez CV au : sigirecrutement@gmail.com

DIVERS

■Vends : Cellophaneuse - Turbines à glaces - Enrobeuse - Machine à Glaçons - Encaisseuse Bouteilles - Machine Chantilly - Four Epoxy et autres - Moteurs Grue – Tél : 0771.63.15.21

■J.H. cherche à louer une Licence des moudjahidine pour Chauffeur de Taxi - Tél : 0557.01.52.67

■Vds Plieuse + Guillotine 2500 OMAG + Rouleuse / Tôle 2500 + Grugeoir + Bordeuse de tôle + Grignoteuse + 2 Presses 10 T – Tél : 0772.20.11.17 - 0772.36.60.77

■Vends Chaîne de Fabrication de Sachet plastique avec Impression deux couleurs - Neuve importée en 2014 – Tél : 0540.05.12.64

■Vends Chaîne de Fabrication Nappe plastique jetable sous emballage – Tél : 0540.05.12.64

■Vends Chaîne de Fabrication de Sac Poubelle Tirette modèle ESPAGNE – Tél : 0540.05.12.64

■Vends Machine Injection 128 Tonnes importée en 2014 – Tél : 0540.05.12.64

■Vends Mobilier de Salon de Thé et Crémerie - Très bon état – Tél : 0558.96.03.37

■TLEMCEN - SARL SAFLA vend Carrière 800 000 m² sans équipement avec alcée actif et avec titre minier à AÏN TALOUT – Tél : 0555.76.62.49

■A vendre 1 Machine à crème CARPIGIANI Nouveau GM. Grand Modèle - Tél : 0794.47.41.63 - 0673.81.32.91

■A céder Agence de Voyages agréée IATA. Professionnel uniquement - voyages18@yahoo.fr

■A vendre : Deux Mélangeurs 1.200 L avec Réducteur et Variateur pour produit chimique - Remplisseuse pour liquide – Tél : 0675.39.30.39

■Pour tous vos Travaux de Plomberie - Chauffage central et Gaz - Diplômé Sonelgaz - Tél : 0560.927.870

■ORAN : Loue Licence Café – Tél : 0554.81.89.74

■A vendre Présentoir marque SIMAFE 2 m - Très bon état – Tél : 0775.10.28.43

■Médecin vous propose des Circoncisions, spécialisé au cabinet les Amandiers – Tél Fixe : 041.13.11.79

■La salle des fêtes Douniazed informe ses aimables clientèles de la disponibilité des dates libres pour : Juillet - Août et Septembre - Pour toute réservation Tél : 041.53.33.36 – Mob : 0798.29.27.61 – Adr. : 80, Av. DJELLAT Habib - Gambetta - ORAN

■Vente Chaîne de peinture électrostatique pour peinture Epoxy dotée de deux Fours avec traitement de surface, état neuf - Numéro de téléphone : 0540.03.91.61

■EURL ABR, 20 Années d'expérience en France dans le domaine de la Rénovation et Restauration (TARMIM) du vieux Bâti colonial " Maison de Maître - Château - Appartement haussmannien - Ferme… etc. ", vous propose ses Services de qualité et du Savoir-faire - Contact : 0549.45.40.83 - M. LECHAR

VEHICULES

■TLEMCEN : Donne en Location Bull DOZER état neuf D 155 A - Case - Niveleuse - Tél : 0661.22.53.59

■A louer : Deux Camions à Benne poids léger 2 T 5 - Veuillez contacter Tél : 0542.877.884

■Vends BMW - Année 2005 - 320 D - Gris Souris - Tout Options + 02 Groupes de soudure W31 – Tél : 0770.38.37.65

الجمهورية الجزائرية الديمقراطية الشعبية
مؤسسة الجامع الرئيسي القطب
عبد الحميد بن باديس
وهـــــران

إعلان عن مناقصة وطنية محدودة

رقم 2016/01

تعلن مؤسسة الجامع الرئيسي *القطب* عبد الحميد بن باديس عن مناقصة وطنية محدودة للمهنيين في مجال خدمات النظافة.

فعلى المتعاهدين المهتمين بهذا الإعلان عن المناقصة سحب دفتر الشروط لدى أمانة مؤسسة المسجد الرئيسي القطب عبد الحميد بن باديس وهران، مقابل دفع مبلغ 5000 دج في حساب المؤسسة المفتوح بالبنك الوطني الجزائري وكالة الصومام الواقعة مقابل نزل رويال تحت رقم:

00100951020000107358

Mosquée Principale pôle A. Benbadis

الجمهورية الجزائرية الديمقراطية الشعبية
مؤسسة الجامع الرئيسي القطب
عبد الحميد بن باديس
وهـــــران

إعلان عن مناقصة وطنية محدودة

رقم 2016/02

تعلن مؤسسة الجامع الرئيسي *القطب* عبد الحميد بن باديس عن مناقصة وطنية محدودة للمهنيين في مجال خدمات الحراسة والحماية.

فعلى المتعاهدين المهتمين بهذا الإعلان عن المناقصة سحب دفتر الشروط لدى أمانة مؤسسة المسجد الرئيسي القطب عبد الحميد بن باديس وهران، مقابل دفع مبلغ 5000 دج في حساب المؤسسة المفتوح بالبنك الوطني الجزائري وكالة الصومام الواقعة مقابل نزل رويال تحت رقم:

00100951020000107358

Mosquée Principale pôle A. Benbadis

Réouverture officielle **Hôtel - Restaurant**
« **Le Soleil** » Pieds dans l'eau
A Benabdelmalek Ramdane plage (ex-Ouillis) W. MOSTAGANEM
Tél : 07.99.99.28.18 / 07.95.95.67.39 **E-mail :** tourisme.soleil@yahoo.fr

Grand magasin.
Meubles et Décoration. Oran.

Recrute dans l'immédiat

01 SUPERVISEUR DE SURFACE COMMERCIALE :
- Licence en sciences commerciales.
- Expérience de plus de 05 ans dans un poste équivalent.

VENDEUSES / CHARGEES DE CLIENTELE :
- Niveau 3ème AS ou plus.
- Bonne présentation, bonne élocution.
- Résider à Haï Es-Seddikia, Haï Akid Lotfi, Fernand-Ville

Personne non qualifiées et ne répondant pas aux profils indiqués, s'abstenir. Merci.

Il est offert :
- Salaire selon compétences.
- Transport assuré.
- Espace et ambiance de travail agréables.

Transmettre CV + Photo récente à l'adresse E-mail :
ressources.h.dz@gmail.com
Ou le Fax : **041 61 70 07**

Unité de production, recrute dans l'immédiat :

- **Responsable Maintenance**
- **Assistante de Direction**
- **Agent de sécurité**
- **Mécanicien Industriel**
- **Mécanicien Diesel**
- **Mécanicien d'engins travaux publics**
- **Electromécanicien**
- **Electricien Industriel**
- **Contremaître de production**
- **Opérateur sur machine**
- **Chauffeur semi-remorque**

Qualités et aptitudes nécessaires :
- Sens des responsabilités et du sérieux
- Résident Oran ou proximités (Oran Est)
- Expérience : plus de 5 ans (souhaitable)

Ou à l'adresse mail suivante :
recrutement_industrie31@outlook.com
Direction Générale

LE CENTRE COMMERCIAL Ritaj MALL Shopping & Loisirs **RECRUTE :**

1- Responsable Marketing. (Expérience 03 ans).
2- Responsable Restaurant - Fast Food. (Expérience 05 ans).
3- Responsable Superette. (Expérience 03 ans).
4- Responsable Sécurité. (Expérience 05 ans).
5- Chargé des grands comptes. (Expérience 05 ans).
6- Contrôleur de gestion. (Expérience 05 ans).
7- Infographe.
8- Commerciaux : agro-alimentaire, électroménager, textile, mobilier domestique.
9- Caissiers / Caissières.
10- Agents de service, achalanders, agents polyvalents.

Les candidatures sont reçues à l'adresse e-mail suivante :
recrutement@ritaj-mall.com

A VENDRE

Bain maure à Oran
Style arabo-mauresque

- Actuellement en activité.
- Construction solide et en très bon état.
- Doté d'un puits à grand débit.
- Erigé sur un terrain de 500 m².
- Avec un (01) Appartement à l'étage au bord d'une artère principale.

Pour contact :
041 61 70 06 - de 09 h à 16 h de Dimanche à Jeudi

Industriels, Entrepreneurs, Promoteurs, Femmes & Hommes d'affaires :
Faites connaître vos activités, vos produits & augmenter vos chances de réussite
POUR TOUTES VOS PUBLICITES
Adressez-vous à nos bureaux

- Résidence EL FETH (Hasnaoui) près de la CNEP Centre-ville
SIDI BEL-ABBES
Tél/fax 048 54 01 10 / 048 65 29 94 P 0555 05 90 10
- A l'entrée de la Rue de Paris Placette Bab El Hdid Centre-ville TLEMCEN
Tél/fax 043 26 58 21 P : 0551 00 30 40 canalsurpub@yahoo.fr

ATOLL VOYAGES
Agence de Voyages et de Tourisme

Voyages organisé par Autocar
SOUSSE Tunisie
Prix : 50 000 DA - Hôtel 4* Allinclusive**

- Le 1er départ : 15/07 au 29/07
- Le 2ème départ : 10/08 au 23/08

Adr : 1377 AADL USTO - ORAN
Tél : +213 (0) 41-27-81-66
Mob : +213 (0) 555-12.02.60 / 0561.02.49.31/32
Web : www.atoll_voyages.com

ATOLL VOYAGES
Agence de Voyages et de Tourisme

Omra Ramadhan
21 - 30 jours
Inscription ouverte
(en pension complète)

Adr : 1377 AADL USTO - ORAN
Tél : +213 (0) 41-27-81-66
Mob : +213 (0) 555-12.02.60 / 0561.02.49.31/32
Web : www.atoll_voyages.com

Société à Oran
Recrute

- ***Secrétaire***
- ***Licenciées en sciences commerciales ou économiques***
- ***Technicien en Informatique***

Résider à ORAN Ville

Expérience exigée

Envoyer CV + photo par

Fax : *041.23.25.21*

LFP - Affaire du match CRBAF-ASK

La commission de discipline tranchera ce lundi

Kamel Mohamed

Le président de la Ligue de football professionnel (LFP), Mahfoud Kerbadj, continue d'exiger des «preuves tangibles» concernant le match CRB Aïn-Fekroun-AS Khroub (0-1) dont le résultat aurait été arrangé, vendredi dernier lors la 30e et dernière journée du championnat de Ligue 2. Kerbadj a précisé que cette affaire sera traitée ce lundi par la commission de discipline de la LFP.

Pour rappel, l'ASK a pu assurer son maintien grâce à sa victoire à Aïn-Fekroun lors d'un match qui a duré 126 minutes en raison de l'envahissement du terrain par les supporters du Khroub. Le président de l'US Chaouia, Abdelmadjid Yahi, dont l'équipe est «victime de l'arrangement du résultat du match ASK-CRBAF», a fait des déclarations fracassantes dans ce sens. Kerbadj s'est contenté de dire que «l'affaire est sur le bureau de la commission de discipline de la LFP», avant de la soumettre, selon lui, à la commission de l'éthique. Au sujet des déclarations du joueur du CRBAF, Hichem Souakir, Kerbadj a indiqué que ce joueur s'est rétracté. Souakir avait déclaré que «les supporters d'Aïn-Fekroun nous ont obligé de laisser Khroub gagner». Ce même joueur a été suspendu pour une année pour des déclarations similaires avant d'être gracié. Cette année, Souakir a récidivé encore ! Pour ce qui est de la vidéo amateur postée sur Internet montrant que les joueurs d'Aïn-Fekroun ont refusé de jouer, le président de la LFP a estimé que «cette vidéo n'est pas une preuve».

Le président de la LFP n'a rien trouvé à redire sur les déclarations de Yahi qui a affirmé haut et fort et en direct à la Télévision nationale qu'il avait arrangé le résultat d'un match avec son propre argent ! Pis encore, Kerbadj a indiqué que l'arrangement des matches marque souvent les fins de saison, citant les matches USMM Hadjout-USM Bel Abbès (2014) et USM Blida-O Médéa (2015). A défaut de sévir, le président de la LFP a appelé «les dirigeants et les arbitres à sévir et faire montre d'intransigeance». En termes plus clairs, l'affaire du match CRBAF-ASK finira par être noyée et banalisée comme c'était le cas pour les précédentes affaires.

Division nationale amateurs Centre

Tournant pour le CRBT et le WAB, le NARBR en embuscade

A. L.

Leader durant huit journées, le NARBR a cédé le fauteuil au CRBT après sa défaite face au CRBDB. Cette fois, c'est la tâche du CR Beni Thour qui s'annonce ardue, car il doit croiser le fer à la JSMC, laquelle, à l'instar du CRBDB la semaine écoulée, se trouve dans une situation critique. Tout porte à croire que les banlieusards de la capitale vont tout faire pour glaner les trois précieux points. De son côté, le Nadi Reghaïa accueillera l'IBL, un club qui termine la saison en roue libre, au vu de la cohorte d'équipes classées après lui. Ceci revient à dire que même le nul n'arrange nullement les affaires des Sudistes. Le troisième prétendant, le WAB s'efforcera d'enchaîner une sixième victoire consécutive et garder toutes ses chances pour le titre. Toutefois, pour matérialiser ce vœu, il faudrait que les Boufarikois ramènent la victoire de Bordj Bou Arréridj face l'USFBBA, sans ambition désormais. Comme on le voit, le suspense risque de se prolonger jusqu'au terme du championnat entre les trois postulants. A l'autre extrémité du tableau, le sort du RCK est pratiquement scellé, à moins d'un exploit à Jijel face à la JSD. Et même s'ils remportent la victoire, ce week-end, les Koubéens auront un duel à couteaux tirés face à l'autre mal classé, la JSMC. En raison du regroupement massif, l'intérêt demeure entier pour plusieurs clubs, tels le WRM, l'USOA, la JSHD, le CRBDB et l'USMC, lesquels voudront se rassurer pour éviter d'éventuelles angoisses lors de l'ultime journée.

Aujourd'hui à 15h00

Koléa:	JSMC	-	CRBT
Reghaïa:	NARBR	-	IBL
B.B. Arréridj:	USFBBA	-	WAB
M'sila:	WRM	-	USOA
Jijel :	JSD	-	RCK
K El Khechna:	IBKEK	-	RCB
Ouargla:	MCM	-	USMC
Bourouba:	JSHD	-	CRBDB

MC Alger

Menad donne son accord pour coacher l'équipe la saison prochaine

Kamel Mohamed

Djamel Menad a donné son accord au manager général du MC Alger, Omar Ghrib, pour entrainer l'équipe dès la saison prochaine. C'est Menad lui-même qui a annoncé cette information, ce qui devrait réjouir les nombreux supporters du Mouloudia.

Menad devait rencontrer Ghrib, hier soir après le match de la 28e journée du championnat de Ligue 1, MCA-CS Constantine. Les deux hommes sont appelés à s'entendre sur tous les détails. Le futur entraineur du Mouloudia a précisé que c'est lui-même qui choisira ses adjoints et son staff technique, sachant que Ghrib avait annoncé précédemment qu'il gardera l'actuel coach du MCA, Lotfi Amrouche comme adjoint du futur entraineur du MCA. Il reste à savoir si Menad accepterait de travailler avec Amrouche, désigné à la hâte par les anciens dirigeants du Mouloudia, après le limogeage de Meziane Ighil. Menad a indiqué que le Mouloudia doit jouer les premiers rôles la saison prochaine dans le championnat. Le MCA, détenteur de la coupe d'Algérie, sera également engagé dans la coupe de la CAF la saison prochaine. Pour rappel, Menad a laissé une bonne impression au Mouloudia, équipe avec laquelle il avait atteint la fameuse finale de la coupe d'Algérie, perdue contre l'USM Alger (1-0).

Basketball -Coupe d'Algérie

Vers une finale inédite GS P-USS ?

Fouad B.

Les férus de la balle au panier auront les regards tournés aujourd'hui vers la superbe salle omnisports «La coupole» du complexe olympique Mohamed Boudiaf qui ouvrira de nouveau ses portes pour le basket en cette circonstance. Au menu du jour, figurent deux demi- finales entre quatre cylindrées de l'élite dont un novice à ce stade de la compétition, l'US Sétif en l'occurrence. Ces duels mettront aux prises le NB Staoueli et l'US Sétif d'un côté, et le GS Pétroliers (tenant du titre) face au NA Hussein-Dey de l'autre. La première rencontre opposera en effet un « bleu » dans cette épreuve populaire, l'US Sétif, au NB Staouéli, trois fois sacré sous son ancienne appellation, le DRBS. Dans ce face-à-face, les Sétifiens partiront avec les faveurs du pronostic pour composter leur billet à la première finale de leur histoire. Les gars des Hauts-Plateaux, qui ont compromis à Dar El-Beida lors de la phase aller des play-off, leurs chances d'accéder en finale du championnat national de Superdivision A, comptent jeter toutes leurs forces en coupe d'Algérie pour sauver leur saison. En face, les Staouéliens, qui n'ont plus rien à perdre mais tout à gagner, veulent croire en leur étoile dans ce challenge populaire qui leur a souri dans un passé récent à trois reprises. La seconde rencontre au menu du jour opposera le tenant du titre, le GS Pétroliers, grand favori à sa propre succession, au NA Hussein Dey, une formation qui a à son palmarès trois coupes d'Algérie dont la dernière contre le MC Oran en 1991. Force est de reconnaître que le GSP, de par son statut actuel, sera en position de force pour battre les « Sang et Or » qui n'auront que leur courage pour forcer le destin. C'est donc vers une finale inédite en coupe d'Algérie que l'on devrait assister, avec un GSP-USS qui promet, si bien sûr la logique venait à être respectée.

Aujourd'hui

(15h00):	NB Staoueli	-	US Sétif
(16h00):	NA Hussein-Dey	-	GS Pétroliers

Ligue 1

JSS-CRB reporté à mardi prochain

Le match reporté entre la JS Saoura et CR Belouizdad, qui devait se jouer vendredi pour le compte de la 28e journée du championnat de Ligue 1 Mobilis de football, a été reprogrammé au mardi prochain, a appris l'APS hier auprès de la direction du club algérois. «Après l'impossibilité d'effectuer le voyage à Béchar jeudi, nous allons nous déplacer de nouveau ce lundi pour jouer le lendemain mardi», a affirmé à l'APS le vice-président du CRB, Hamza Boudoumi. L'avion qui devait transporter la délégation du Chabab jeudi à Béchar a été contraint de faire demi-tour en raison des conditions météorologiques défavorables. «L'appareil n'a pas pu atterrir sur le tarmac de l'aéroport de Béchar en raison d'un vent de sable, ce qui a poussé le pilote à retourner à Alger», a expliqué le dirigeant du Chabab. Le club phare de Laâquiba enchaînera ensuite avec la réception de l'USM Harrach le vendredi 20 mai pour le compte de la 29e journée, avant de se déplacer sur le terrain du DRB Tadjenanet le vendredi 27 mai pour la 30e et dernière journée. Au terme de la 27e journée, le JS Saoura occupe la 2e place au classement avec 41 points en compagnie de la JS Kabylie, alors que le CRB pointe à la 4e position avec 40 points.

Hockey sur gazon

Deux sélections algériennes verront le jour prochainement

Deux sélections algériennes de hockey sur gazon (masculine et féminine) seront lancées prochainement en prévision des jeux Africains de la jeunesse (JAJ-2018) prévus à Alger, a annoncé le président de la Confédération africaine de hockey (CAH), l'Egyptien Hammad Seif Mahamad Hassan. «Les JAJ-2018 sont qualificatifs aux jeux Olympiques de la jeunesse (JOJ-2018) qui auront lieu à Buenos Aires (Argentine) en octobre de la même année. En collaboration avec le Comité olympique et sportif algérien (COA), nous avons décidé de lancer deux équipes en Algérie», a révélé le patron de l'instance continentale, invité mercredi soir de la Radio nationale «Chaîne 1». «La ville algérienne d'Oran abritera les jeux Méditerranéens (JM-2021) et c'est important que le pays hôte soit représenté en hockey sur gazon», a-t-il ajouté. Avant cette étape, la Fédération algérienne de hockey verra le jour «très prochainement» et l'ancien président de la Fédération algérienne de tennis, Halim Azzi, a été désigné pour s'occuper de la procédure de création de la nouvelle instance algérienne de hockey sur gazon, selon la même source. «La Confédération africaine prendra en charge durant deux ans le salaire d'un entraîneur qui s'occupera des deux équipes mais aussi de la formation de techniciens spécialisés en hockey sur gazon», a fait savoir Seif Mahamad Hassan. D'autre part, le responsable égyptien s'est dit «agréablement surpris» par le nombre de terrains de proximité en Algérie qui conviennent «parfaitement» à la pratique de ce sport, notamment le «hockey five». «J'ai visité le centre de l'élite à Souidania (ouest d'Alger) qui représente une fierté pour l'Afrique. Le directeur du site Rabah (Chebah, ndlr) s'est engagé à mettre en place un terrain de hockey, ce qui est déjà une bonne chose», s'est encore félicité le président de la CAH. Le hockey sur gazon se joue comme le football avec 11 joueurs et 7 remplaçants et les changements se font comme en handball. La seule différence, c'est qu'il n'y a pas de hors-jeu vu la rapidité du jeu. Une canne est utilisée d'une seule face pour pousser la balle. «Nous allons également doter en matériel spécifique les établissements scolaires en Algérie désirant former des équipes de hockey. Cette opération se poursuivra lors des deux prochaines années», a assuré le président de la Confédération africaine de hockey à Alger, à l'invitation du président du COA, Mustapha Berraf.

La Fédération internationale de hockey sur gazon a été fondée en 1908 et son homologue africaine existe depuis 1973 et à laquelle sont affiliées 21 associations nationales.

FA Volleyball

L'Algérie candidate à l'organisation de la CAN 2017

Fouad B.

Invité au forum organisé dernièrement par l'Organisation des journalistes sportifs algériens à la salle du complexe Mohamed Boudiaf, le président de la Fédération algérienne de volleyball, Okba Gougam, a annoncé aux journalistes venus en force pour couvrir l'événement, la candidature officielle de l'Algérie pour l'organisation de la coupe d'Afrique des nations de volleyball 2017. Le président a également laissé entendre qu'une forte prime sera attribuée aux joueurs de l'équipe nationale s'ils venaient à se qualifier pour les Jeux de Rio 2016 à l'issue du tournoi qui se tiendra du 2 au 4 juin prochains. Le premier responsable de l'instance fédérale a reconnu que la mission des Verts en qui il croit beaucoup est certes très difficile, mais pas impossible face à des adversaires de taille. Okba Gougam n'a pas caché aussi, dans la foulée, la difficulté de la mission qui attend nos volleyeuses à Porto Rico (20-22 mai) pour le même objectif, et il est question de les encourager autant que les messieurs pour aller jusqu'au bout de leurs efforts et, pourquoi pas, créer l'exploit. Le président a également dévoilé la date de la finale de la coupe d'Algérie qui se déroulera à la salle Harcha le 25 ou le 27 juin. Enfin, le conférencier a annoncé officiellement la tenue de la première finale de l'histoire de beach-volley en Algérie, le 20 mai prochain, sur l'esplanade de Makam Echahid, à El-Mouradia (Alger). Rendez-vous est pris pour les férus de cette discipline.

Club le plus cher du monde

Le Real devant le Barça, Man United et le Bayern

Sans surprise, le Real Madrid est le club de foot le plus cher du monde, sa valeur étant estimée par Forbes à 3,20 milliards d'euros. Suit juste derrière le Barça tandis que le PSG apparaît à la 13e place du classement.

Le Real Madrid se porte décidément très bien. Et pas seulement parce que les hommes de Zinedine Zidane disputeront, face à l'Atletico, la finale de la Ligue des champions dans quinze jours et peuvent toujours croire à un miracle en Liga ce week-end, les Madrilènes ne pointant qu'à une longueur du Barça à la veille de la dernière journée.

Les résultats économiques sont également florissants.A tel point qu'à en croire Forbes, le Real est le club le plus cher du monde, le magazine économique estimant en effet sa valeur à 3,20 milliards d'euros.

De quoi devancer d'une courte tête son rival historique, le Barça, évalué, lui, à 3,11 milliards d'euros. Derrière les deux géants espagnols, suivent deux autres cadors européens, Manchester United (2,91 milliards d'euros) et le Bayern Munich, distancé (2,33 milliards d'euros). Le reste du Top 10 fait ensuite la part belle au football anglais puisqu'ils sont au final six clubs de Premier League à émarger parmi les dix clubs les plus chers de la planète. Outre Manchester United, on retrouve Arsenal (1,76 milliard),Manchester City 1,68 milliard, Chelsea (1,45 milliard), Liverpool (1,35 milliard) puisTottenham (893 milllions d'euros). Seul, la Juve, neuvième avec une valeur estimée à 1,13 milliard d'euros vient pertuber ce bel ordonnancement. Enfin, le PSG, évalué à 712 millions d'euros, ne pointe qu'à la 13e place du classement même si sa valeur a augmenté de 26% en un an.A noter enfin que dans le monde du sport, il n'y a que les Dallas Cowboys à valoir plus cher que le Real Madrid, la franchise de NFL étant estimée à 3,5 milliards d'euros.

Le Top 20

1. Real Madrid - 3,2 milliards d'euros
2. FC Barcelone - 3,1 milliards d'euros
3. Manchester United - 2,9 milliards
4. Bayern Munich - 2,3 milliards
5. Arsenal - 1,76 milliard
6. Manchester City - 1,68 milliard
7. Chelsea - 1,45 milliard
8. Liverpool - 1,35 milliard
9. Juventus - 1,13 milliard
10. Tottenham - 893 milllions d'euros
11. Borussia Dortmund - 732milliards d'euros
12. Milan AC - 722milliards d'euros
13. Paris Saint-Germain - 712milliards d'euros
14. Schalke 04 - 573milliards d'euros
15. Atlético Madrid - 554milliards d'euros
16. Inter Milan - 489milliards d'euros
17. West Ham United - 474 milliards d'euros
18. AS Roma - 445milliards d'euros
19. Naples - 346milliards d'euros
20. Newcastle United - 335milliards d'euros

France - Liste des 23 pour l'Euro 2016

Deschamps fidèle à ses convictions

Didier Deschamps a levé le voile sur sa liste des 23 heureux élus pour l'Euro 2016, ce jeudi soir, dans le cadre du journal de 20h de TF1. Une liste sans surprise aucune, quasi similaire à la dernière sélection tricolore en date pour affronter les Pays-Bas et la Russie en mars dernier. Seul Eliaquim Mangala réintégrant le groupe aux dépens de Mamadou Sakho. «Je n'ai pas pour habitude d'appeler les joueurs avant l'annonce des sélections.

Mais une grande majorité des joueurs qui sont dans cette liste le savaient puisqu'ils travaillent à mes côtés depuis près de quatre ans.» Comme attendu, Didier Deschamps n'a pas fait dans l'originalité et la surprise ce jeudi à l'heure d'appeler les 23 Bleus qui disputeront l'Euro à domicile dès le 10 juin et ce, au mieux, jusqu'à la finale du 10 juillet.

Par rapport à sa sélection du mois de mars pour affronter en match amical les Pays-Bas à Amsterdam (2-3), puis la Russie au Stade de France (4-2), un seul élément a changé dans le groupe France.

Plutôt convaincant en cette fin de saison dans les rangs de Manchester City, et notamment face au PSG en quarts de finale de la Ligue des champions, Eliaquim Mangala remplace le malheureux et naïf Mamadou Sakho, lequel est actuellement épinglé par l'UEFA pour avoir fait usage d'un brûleur de graisse qui l'a rendu positif à un contrôle antidopage.

«Mamadou est un joueur important pour nous. Il n'a pas cherché à se doper mais il a pris un produit qui l'a rendu positif et aujourd'hui il est suspendu à titre provisoire. J'espère pour lui que la sanction ne sera pas trop lourde mais nous avions besoin de certitudes au niveau des joueurs qui vont représenter la France lors de cet Euro», dixit le sélectionneur national qui au final aura réservé son petit effet pour l'annonce de ses réservistes. Alphonse Areola, Djibril Sidibé, Samuel Umtiti, Adrien Rabiot, Morgan Schneiderlin, Hatem Ben Arfa, Alexandre Lacazette et Kevin Gameiro… au total Didier Deschamps s'est laissé une marge de huit joueurs, parmi lesquels une belle surprise en la personne du Lillois Djibril Sidibé. «Je pars du principe qu'un joueur qui a eu un certain statut en équipe de France ne peut pas revenir dans le groupe en tant que réserviste. Je suis aussi là pour préparer l'avenir», explique le technicien basque pour justifier ses choix. Cela non sans une mise au point: «Les réservistes font partie du groupe, ils ne sont pas en vacances. Lors du Mondial il y a deux ans, deux d'entre-eux, Cabella et Schneiderlin, avaient finalement fait le voyage au Brésil alors tout le monde doit se tenir prêt !»

La liste des 23: *Costil, Lloris, Mandanda - Digne, Evra, Jallet, Koscielny, Mangala, Mathieu, Sagna, Varane - Cabaye, Diarra, Kanté, Matuidi, Pogba, Sissoko - Coman, Gignac, Giroud, Griezmann, Martial, Payet.*

Les réservistes: *Aréola, Ben Arfa, Gameiro, Lacazette, Rabiot, Schneiderlin, Sidibé, Umtiti.*

PSG

Ibra confirme son départ !

C'est officiel ! Zlatan Ibrahimovic va - quitter le Paris Saint-Germain à la fin de la saison. L'attaquant suédois a annoncé qu'il disputerait son dernier match au Parc des Princes, samedi soir, face au FC Nantes.»Je suis arrivé comme un roi, je pars comme une légende.» C'est par ces mots que Zlatan Ibrahimovic a annoncé, via Twitter, son départ du Paris Saint-Germain. Le géant de l'attaque parisienne disputera donc son dernier match au Parc des Princes, samedi soir, face au FC Nantes. Puis son dernier match avec le PSG, une semaine plus tard, en finale de Coupe de France contre l'OM. Et enfin, après l'Euro 2016, Ibra s'envolera sous d'autres cieux. Vers les Etats-Unis, l'Angleterre ou ailleurs.

C'est donc officiel, l'ère Ibrahimovic est donc terminée au PSG. Arrivé de l'AC Milan en 2012, Zlatan a fait rêver les supporters parisiens pendant quatre ans, et les a parfois agacés, en reniant le passé du club. Mais il laissera une trace indélébile dans l'histoire du club, c'est une évidence.

Il y a les buts, 152, record du club. Les titres de champions, les victoires en Coupe, les distinctions individuelles. Et surtout son aura, incomparable. Pendant quatre ans, Ibrahimovic a incarné le Paris Saint-Germain, son projet, sa puissance, sa domination mais aussi ses limites, essentiellement européennes. Ce sont ces dernières, sans doute plus que son âge avancé (34 ans), qui ont vraisemblablement conduit les dirigeants parisiens à ne pas lui proposer de nouveau contrat, afin de repartir vers autre chose, sans l'ombre imposante du colosse.

D'ailleurs, il est intéressant de noter que c'est Ibrahimovic lui-même qui a annoncé son départ (subi ?), et pas le Paris Saint-Germain. Une manière de reprendre le contrôle, et de soigner sa sortie, évidemment, avec cette phrase totalement à l'image du personnage. Ibra voulait aussi annoncer son départ la veille de son dernier match au Parc, histoire de recevoir un hommage que l'on imagine appuyé de la part des supporters parisiens. Même si le géant suédois ne donne pas l'air d'être un grand sentimental, le PSG est tout de même le club, avec Malmö, où Ibra a passé le plus de temps. Et le maillot parisien est le seul avec lequel il a disputé plus de 100 matches et marqué plus de 100 buts.

Ibrahimovic aura donc marqué le PSG, mais l'inverse est aussi vrai. Reste une certitude: sans lui, ce ne sera plus comme avant.

Championnats européens

Espagne - 38e journée

Aujourd'hui (16h00)
..... La Corogne ..... - ..... Real Madrid
..... Grenade ..... - ..... FC Barcelone
(18h30): .... Athletic Bilbao ..... - ..... SévilleFC
..... Atletico Madrid ..... - ..... Celta Vigo

Dimanche (16h00)
..... Sporting Gijon ..... - ..... Villarreal
..... Betis Séville ..... - ..... Getafe
..... Rayo Vallecano ..... - ..... Levante
(11h00): .... Malaga ..... - ..... Las Palmas
(18h00): ..... Espanyol ..... - ..... Eibar

Angleterre - 38e journée

Dimanche (15h00)
..... Arsenal ..... - ..... Aston Villa
..... Chelsea ..... - ..... Leicester
..... Everton ..... - ..... Norwich
..... Man United ..... - ..... Bournemouth
..... Newcastle ..... - ..... Tottenham
..... Southampton ..... - ..... Crystal Palace
..... Stoke ..... - ..... West Ham
..... Swansea ..... - ..... Man City
..... Watford ..... - ..... Sunderland
..... West Bromwich ..... - ..... Liverpool

Italie - 38e journée

Aujourd'hui
(16h00): .... Juventus ..... - ..... Sampdoria
(19h45): .... AC Milan ..... - ..... AS Rome
..... Naples ..... - ..... Frosinone

Dimanche (17h00)
..... Chievo Vérone ..... - ..... Bologne
..... Empoli ..... - ..... Torino
..... Genoa ..... - ..... Atalanta
(19h45): .... Lazio Rome ..... - ..... Fiorentina
..... Palerme ..... - ..... Hellas Vérone
..... Sassuolo ..... - ..... Inter Milan
..... Udinese ..... - ..... Carpi

France - 38e journée

Aujourd'hui (20h00)
..... Reims ..... - ..... Lyon
..... Monaco ..... - ..... Montpellier
..... Saint-Etienne ..... - ..... Lille
..... Guingamp ..... - ..... Nice
..... Troyes ..... - ..... Marseille
..... Lorient ..... - ..... Gazélec-Ajaccio
..... Rennes ..... - ..... Bastia
..... Paris SG ..... - ..... Nantes
..... Angers ..... - ..... Toulouse
..... Caen ..... - ..... Bordeaux

Allemagne - 34e journée

Aujourd'hui (14h30)
..... Dortmund ..... - ..... Cologne
..... Bayern Munich ..... - ..... Hanovre
..... Leverkusen ..... - ..... Ingolstadt
..... Augsbourg ..... - ..... Hambourg
..... Wolfsburg ..... - ..... Stuttgart
..... Hoffenheim ..... - ..... Schalke
..... Werder brême ..... - ..... Eintracht Francfort
..... Darmstadt ..... - ..... Mönchengladbach
..... Mayence ..... - ..... Hertha Berlin

Portugal-34e journée

Aujourd'hui 12h45
..... FC Porto ..... - ..... Boavista

Dimanche (18h00)
..... Benfica ..... - ..... CD Nacional
..... Braga ..... - ..... Sporting

Dortmund

Dembélé, c'est fait !

Convoité par les plus grands clubs européens, Ousmane Dembélé a choisi de quitter le Stade Rennais pour rejoindre la Bundesliga. Le meilleur espoir de Ligue 1 s'est engagé pour cinq ans avec le Borussia Dortmund.Fin du feuilleton. Ousmane Dembélé a tranché, il évoluera la saison prochaine au Borussia Dortmund. La pépite du Stade Rennais a donc choisi de rejoindre les vice-champions d'Allemagne, et ce n'est pas une surprise.

Ces derniers jours, Dembélé avait commencé à suivre le compte Twitter du BvB et il avait relayé des montages le montrant sous le maillot des Schwarzgelben. Ne restait plus qu'à attendre l'annonce officielle du transfert, intervenue ce jeudi. Suivi par tous les plus grands clubs d'Europe, contacté directement par Claudio Ranieri, le manager de Leicester, et Jürgen Klopp, l'entraîneur de Liverpool, Dembélé a donc préféré répondre positivement à l'offre du Borussia Dortmund, qui avait été l'un des plus rapides à se positionner sur le dossier. »Le BvB est arrivé très tôt et est toujours resté en contact avec moi, ce qui m'a vraiment impressionné, confie le jeune Français sur le site de son futur club.

Le projet sportif du Borussia m'a vraiment impressionné. J'ai hâte de jouer en Bundesliga devant plus de 80 000 spectateurs au Signal Iduna Park, et d'évoluer avec mes nouveaux coéquipiers en Bundesliga.» Pour le Borussia, c'est un très gros coup, et une sorte de réponse au Bayern Munich, qui a déjà annoncé les arrivées de Mats Hummels (Dortmund) et Renato Sanches (Benfica).

Les Borussen s'offrent ainsi l'un des jeunes joueurs les plus convoités d'Europe, auteur de 12 buts et 5 passes décisives avec Rennes, et élu meilleur espoir de Ligue 1 le week-end dernier. «Ousmane peut jouer à pratiquement tous les postes en attaque.

Il est fort dans le un-contre-un, il a les deux pieds, il est technique, rapide et efficace», se réjouit le directeur sportif du club, Michael Zorc.

09.00 Bonjour d'Algérie (direct)
10.30 Le soleil de la vérité
11.00 Expression livre
12.00 Journal télévisé en français
12.25 Point culturel
12.50 Salma
14.10 Chitaa bared
15.00 Trésors d'Algérie «Batna»
16.00 Volley ball GSP/F CHELEF en direct
18.00 Journal télévisé en amazigh
18.25 Boudhou 3
19.00 Journal télévisé en français

19.25 Santé mag

20.00 Journal télévisé en arabe
20.45 Le héros inconnu
Film algérien
22.30 Studio live
00.00 Journal télévisé en français

10.20 Les Z'amours
10.55 Tout le monde veut prendre sa place
11.55 Météo 2
12.00 Journal
12.20 13h15, le samedi...
13.00 Tout compte fait
13.50 Tout compte fait, le supplément
14.50 60 ans d'Eurovision
16.45 Rugby
18.55 Météo 2
19.00 Journal
19.40 Parents mode d'emploi
19.46 Météo 2

20.00 61e Concours de l'Eurovision

Présenté par Stéphane Bern, Marianne James
En direct de Stockholm, vingt pays, sélectionnés lors des deux demi-finales, se retrouvent face au Big 5 (Allemagne, Espagne, France, Italie, Royaume-Uni) et à la Suède, pays hôte qui avait remporté le concours l'année dernière. Pour cette 61e édition, c'est le chanteur Amir Haddad, ex-candidat du télé-crochet «The Voice» en 2014, qui représente la France avec la chanson «J'ai cherché», titre phare de son premier album «Au cœur de moi».
00.05 60 ans d'Eurovision

10.30 La voix est libre
11.00 12/13 : Journal régional
11.25 12/13 : Journal national
12.20 Un livre toujours
12.25 Les grands du rire
14.15 Les carnets de Julie
16.15 Personne n'y avait pensé !
16.55 Questions pour un super champion
18.00 19/20 : Journal régional
18.30 19/20 : Journal national
19.00 Météo
19.05 Tout le sport
19.25 Zorro

19.55 L'île aux femmes

Avec Raphaëlle Agogué, Bruno Lochet, Dominique Lavanant, Geoffroy Thiebaut
Marie Hersant, une capitaine de police, est de retour à Ouessant, l'île qui l'a vue grandir, pour enquêter sur la disparition inquiétante d'une amie d'enfance. Enceinte de cinq mois, elle espère pouvoir profiter de cette occasion pour prendre un peu l'air et de renouer avec sa mère, Gaëlle. Mais bientôt, le corps de Sandrine est ramené par la mer, alors que la tempête s'installe. Bientôt, toute liaison avec le continent devient impossible.
21.35 Soir 3
22.00 Le 5e commandement
23.25 Madame Butterfly
01.50 Des racines et des ailes

12.50 Au royaume des guépards
13.15 Into the French Wild
14.10 Superstructures SOS
15.10 Le paradis vert des ours blancs
16.00 Champions de France
16.05 Un nouveau monde sauvage
17.05 Les 100 lieux qu'il faut voir
18.00 On n'est pas que des cobayes !
19.00 Entrée libre
19.40 Echappées belles
22.40 L'oeil et la main
23.10 Sandwich et sans limite
00.00 Amadeo de Souza Cardoso, le dernier secret de l'art moderne

11.45 La Corse, beauté sauvage
12.30 Futuremag
13.00 Yourope
13.45 Villages de France
14.10 Allemagne, naissance d'un pays
16.25 Les aventures culinaires de Sarah Wiener en Asie
17.10 Cuisines des terroirs
17.35 Arte reportage
18.30 Le dessous des cartes
18.45 Arte journal
19.00 360°-GEO
19.45 Tout est vrai (ou presque)
19.50 L'histoire de l'électricité
22.50 Trop jeune pour mourir
23.40 Tracks
00.25 Berlin Live

12.00 Vivement dimanche
13.35 Echo-logis
14.00 Versionfrançaise
14.35 Secrets d'histoire
16.30 64' le monde en français
17.20 L'invité
17.35 Epicerie fine - terroirs gourmands
18.00 Acoustic
18.30 Le journal de France 2
18.55 Football - Ligue 1
21.00 TV5Monde le journal Afrique
21.25 Le journal de la RTS
21.55 Terriennes
22.00 Main courante
00.00 TV5Monde le journal

CANAL+ 20.00

CHAMPIONNAT DE FRANCE LIGUE 1

- Multifoot
Au programme de cette 38e et dernière journée de Ligue1, les Lyonnais d'Alexandre Lacazette se déplacent à Reims dans le but de conforter leur place de dauphin des Parisiens, les quadruples champions de France en titre accueillant eux les Nantais. Parmi les autres affiches à suivre : Troyes reçoit Marseille, auteur d'une saison bien décevante, Angers affronte Toulouse, Rennes joue contre Bastia, Monaco, 3e au soir de la 35e journée, est opposé à Montpellier, Caen se mesure à Bordeaux, Saint-Étienne rivalise avec Lille, Guingamp réceptionne Nice et Lorient tentera de faire plier le GFC Ajaccio.

CINE + PREMIER 19.45

INSTINCTS MEURTRIERS

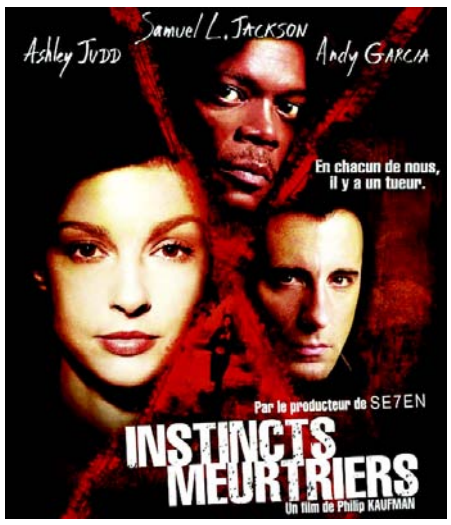

Avec Ashley Judd, Samuel L Jackson, Andy Garcia, David Strathairn
Récemment promue à la brigade criminelle, Jessica Shepard se voit confier une difficile affaire de meurtres en série. Horrifiée, elle découvre que toutes les victimes ont été ses amants. Jessica se rend bien compte qu'elle sert de lien entre tous ces morts. Troublée par des indices qui lui rappellent son père et par de curieuses pertes de mémoire, elle plonge peu à peu dans la confusion la plus totale.

OCS MAX 19.40

THE IMMIGRANT

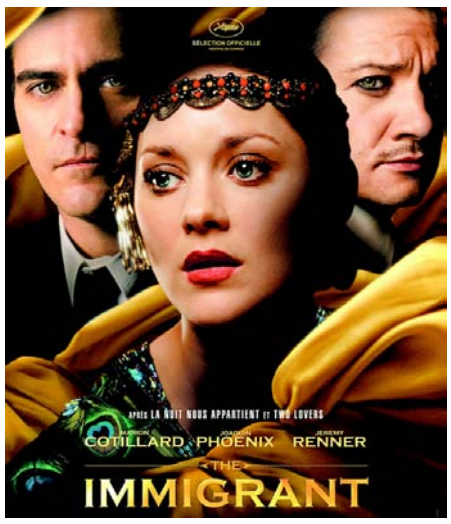

Avec Marion Cotillard, Joaquin Phoenix, Jeremy Renner, Dagmara Dominczyk
Ewa Cybulska, immigrée polonaise, arrive à Ellis Island, à New York, en janvier 1921, en compagnie de sa soeur Magda. Celle-ci, malade, est placée en quarantaine, et Ewa, en situation de vulnérabilité, tombe sous la coupe de Bruno Weiss, qui lui propose de l'héberger et de l'aider, ainsi que sa soeur. Bruno, qui tient un cabaret, lui propose un emploi de couturière. Mais l'homme se révèle rapidement être un proxénète.

10.50 L'affiche de la semaine
11.00 Les douze coups de midi
11.50 L'affiche du jour
12.00 Journal
12.30 Grands reportages
13.45 Reportages découvertes
15.05 Camping Paradis
16.50 50mn Inside
18.45 Petits plats en équilibre
18.50 Là où je t'emmènerai
18.55 Météo
19.00 Journal
19.40 Météo

19.55 The Voice, la plus belle voix

Saison 5 - Episode 16 : la finale
Présenté par Nikos Aliagas, Karine Ferri
Il ne reste désormais qu'un talent par équipe. Quatre candidats s'affronteront lors de cette finale et devront donner le meilleur d'eux-mêmes afin d'espérer remporter la compétition. Tous chanteront en solo ainsi qu'en duo avec leur coach puis une personnalité. Le successeur de Lilian Renaud, vainqueur l'an dernier, enregistrera un album pour Universal Music.
22.35 The Voice
23.35 The Voice, la plus belle voix

10.10 Raising Hope
10.30 Un trésor dans votre maison
11.45 Le 12.45
12.05 Scènes de ménages
12.45 Chasseurs d'appart'
17.35 D&CO, une semaine pour tout changer

18.45 Le 19.45
19.10 Scènes de ménages

19.55 Hawaii 5-0

Saison 6 - Episode 17
- Waiwai
Avec Alex O'Loughlin, Scott Caan, Daniel Dae Kim, Julie Benz, Grace Park
Le procureur fédéral Robert Coughlin, dont le frère Rex, ancien enquêteur aux Affaires internes a été assassiné, semble enquêter discrètement sur le 5-0. Steve cherche à savoir s'il s'agit d'investigations officielles ou officieuses. Dans le même temps, l'équipe est appelée à l'hôpital où deux membres du personnel et un patient ont été sauvagement tués. De son côté, Abby continue à cacher sa réelle mission à Chin.
00.15 Sons of Anarchy

10.20 Rencontres de cinéma
10.45 La quotidienne du festival
11.10 Le petit journal de la semaine
11.45 Le tube
12.50 Zapping de la semaine
13.15 Rugby à 7
15.45 Enquêtes de foot
17.05 Parti pris
18.00 Le JT
18.10 Salut les Terriens !
19.25 Avant-match
20.00 Championnat de France Ligue 1

21.55 Jour de foot

- 38e journée de Ligue 1
A l'issue de l'ultime journée de championnat, retour en images sur l'ensemble des résultats, le classement final, les plus belles actions et les joueurs en forme de cette fin de saison. Si le titre revient pour la 4e fois consécutive au Paris-SG, les Lyonnais et les Monégasques de Bernardo Silva étaient à la lutte pour décrocher la 2e place du classement.
22.55 Enfant 44
01.10 Rhapsody

10.25 Star Wars Rebels
11.15 Zouzous
12.35 Consomag
12.40 T'as tout compris
13.05 Bons plans
13.15 Doctor Who
16.35 Puggy
16.40 Doctor Who
17.35 Puggy
17.40 Un gars, une fille
19.55 Cold Case, affaires classées
22.45 Puggy
22.50 Flashpoint
23.25 Monte le son, le mag
23.55 Monte le son, le live

09.50 Petits arrangements amoureux
11.40 Tempête de météorites

13.25 2012 Supernova
15.10 Stonehenge Apocalypse
16.55 Appels d'urgence
19.35 N.T.1 infos
19.55 Chroniques criminelles

09.20 Génération Hit machine
11.25 Météo
11.30 Comportement suspect
13.10 Une vie de mensonges
15.00 Ma fille en danger
16.35 Soda
19.15 Les Simpson

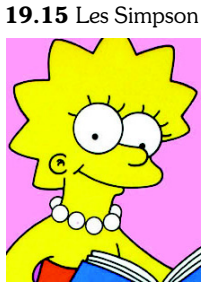

Jeux proposés par Chérifa Benghani

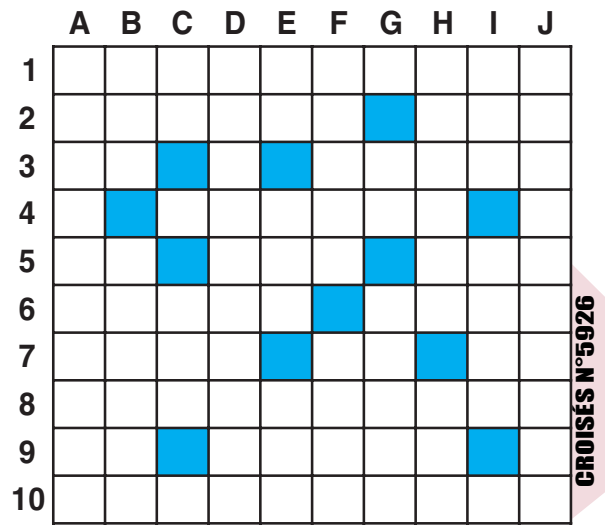

Horizontalement:

1. Festival de cannes.
2. Ensemble d'auteurs maison. Possessif.
3. Terre humaine. Cognent.
4. Les affaires !
5. Un par case. Fin de participe. Fils au Juste.
6. Relève. Mauvaise coiffure.
7. Bref, il est à encadrer. Sur la rose. Passé dans la joie.
8. Rentre dans l'affectif.
9. De noble, de basse extraction. Evita.
10. C'est une science en finalité !

Verticalement:

A. Patinage pour ainsi dire.
B. As du golf. Telle l'Etoile du Nil.
C. Arrivé en tête. Vieille nounou.
D. Magouillée.
E. Langue de bois. Bonne en histoire ! Loi scélérate .
F. Scorpions d'eau. Music, c'est musique !
G. Bout à bout. Art martial.
H. Bête. Partie de nageoire.
I. Conjugué au présent. Etat libre d'Irlande.
J. Empreinte.

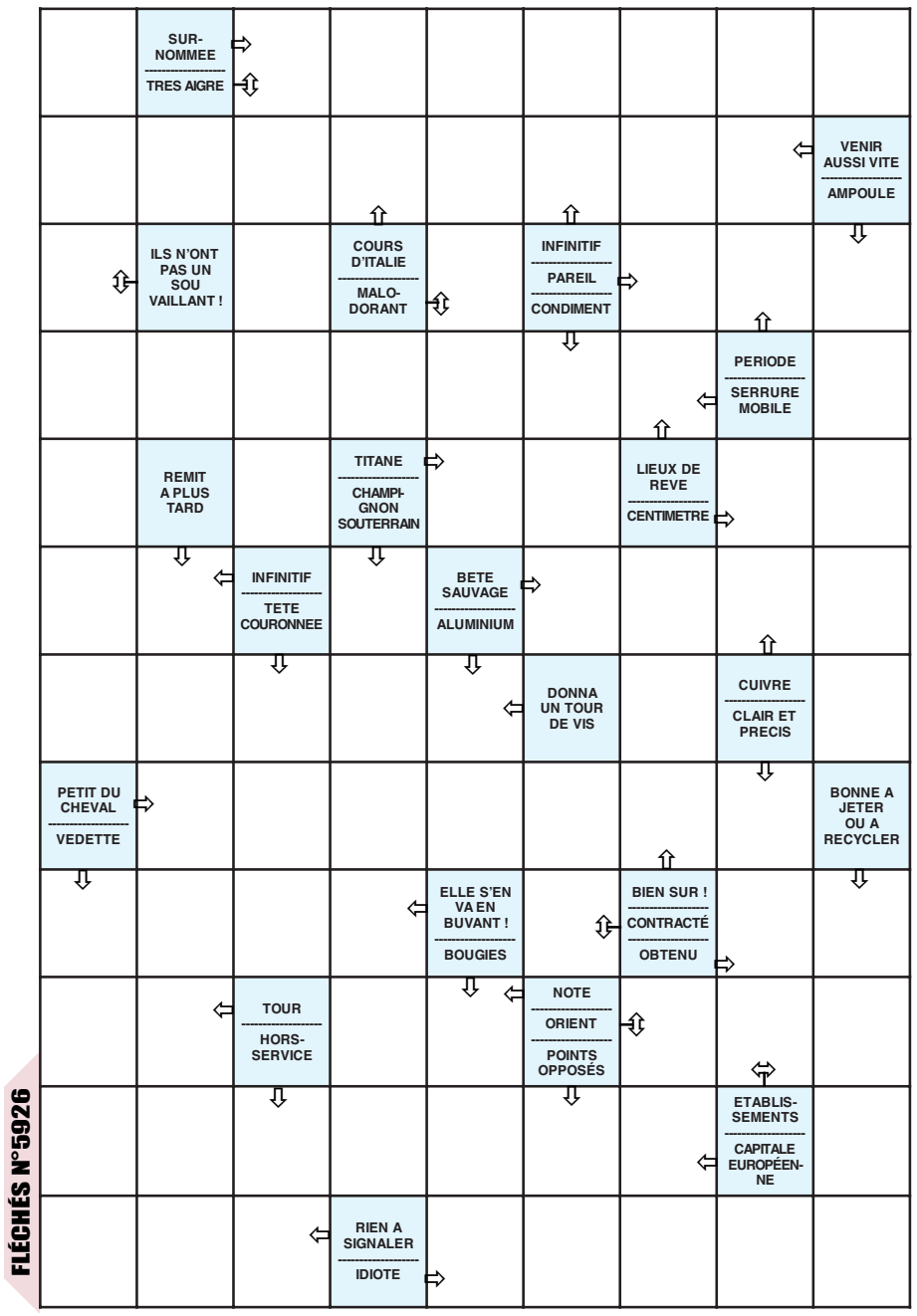

LES SOLUTIONS

CROISÉS N°5925

C	E	N	T	I	A	R	E	S	■
E	P	A	R	G	N	E	■	U	T
L	U	R	O	N	■	S	C	I	E
E	■	Q	U	A	R	T	I	E	R
R	P	U	■	M	I	A	M	■	M
I	S	O	L	E	S	■	E	P	I
T	A	I	E	■	S	I	N	O	N
E	U	S	■	P	O	R	T	E	E
■	M	E	T	A	L	■	E	T	E
C	E	S	U	R	E	S	■	E	S

FLECHES N°5925

■	D	E	M	A	R	R	E	R	
K	I	M	O	N	O	■	R	A	
I	V	■	N	D	■	C	E	T	
L	A	C	■	O	U	■	S	E	
O	■	H	E	U	R	E	■	R	
M	O	I	■	I	■	U	S	■	
E	■	G	A	L	A	■	E	N	
T	O	N	■	L	U	I	R	E	
R	■	O	M	E	T	T	R	E	
E	L	L	E	■	O	■	U	■	
■	O	E	■	D	■	B	R	U	
P	I	S	T	O	N	■	E	N	

FOUILLIS N°5925 SIRENE (Si - Reine)

CODÉS N°5925

1 R	2 U	3 C	4 O	5 T	6 A	7 E	8 S	9 I	10 N	11 L	12 B	13 V
14 M	15 G	16 D	17	18	19	20	21	22	23	24	25	26

1 R	2 A	3	4	5	6	7	8	9	10	11	12	13
14	15	16	17	18	19	20	21	22	23	24	25	26

15	13	2	7	9	9	7	1	4	9
1	2	6	9	6	11	9	■	10	3
8	14	■	2	11	■	4	14	8	6
6	14	2	12	6	11	4	■	7	1
9	2	■	4	9	4	■	6	1	2
4	14	16	4	10	2	6	■	17	5
14	■	■	9	1	■	1	2	6	4
4	10	2	■	4	3	1	6	9	■
11	6	17	9	■	8	6	4	■	15
10	1	8	3	■	6	10	■	11	8
■	4	1	■	2	1	2	9	4	1
6	■	2	1	1	4	10	4	4	9
17	4	16	7	10	■	6	10	■	2
4	5	5	4	■	7	8	■	11	12
9	7	4	4	9	■	11	8	6	4

CODÉS N°5926

AGENCER - AJOURNEMENT - AMENDEMENT – ATTENTION – CASTE – CHEVAUCHEMENT – CONTE – COTON - CRISSEMENT – DATE – ECHO – ENTOURAGE – EXCUSE – EXECUTION – FACILITE – FORET - FORTERESSE – GARE – IMPOT – JOYEUSEMENT – JUSTESSE – MENTIR - MESS – MONDE – MOUSTIQUAIRE – MOUVEMENT – NORIA – PAGE - PARTIE - REMARQUER - REVER – SERVICE – TENSION – TEST – TIRET - TRAC – TRICOT.

R	C	R	R	E	M	A	R	Q	U	E	R	M	G	T
E	E	H	I	F	I	T	E	S	U	C	X	E	A	S
R	T	V	E	T	O	T	E	T	E	E	A	S	R	E
M	E	N	E	V	N	R	R	N	O	R	D	S	E	T
A	O	C	O	R	A	E	T	A	S	P	V	N	T	N
J	M	U	N	C	I	U	M	E	P	I	M	I	O	E
F	U	E	V	E	R	A	C	E	R	A	O	I	C	M
C	A	S	N	E	G	I	U	H	S	E	G	N	I	E
O	N	C	T	D	M	A	S	Q	E	U	S	E	R	N
I	F	O	I	E	E	E	R	S	I	M	E	S	T	R
N	O	T	R	L	S	M	N	U	E	T	E	Y	E	U
S	R	O	E	I	I	S	E	T	O	M	S	N	O	O
A	E	N	T	D	A	T	E	N	R	T	E	U	T	J
H	T	N	O	I	T	N	E	T	T	A	N	N	O	A
N	O	I	T	U	C	E	X	E	O	H	C	E	T	M

FOUILLIS N°5926

Les 7 lettres restantes composent le tout de la charade suivante :
- Mon 1er, c'est quatre saisons.
- Mon 2e est une sélection.
Mon tout est un petit poisson qu'on consomme mariné et salé.

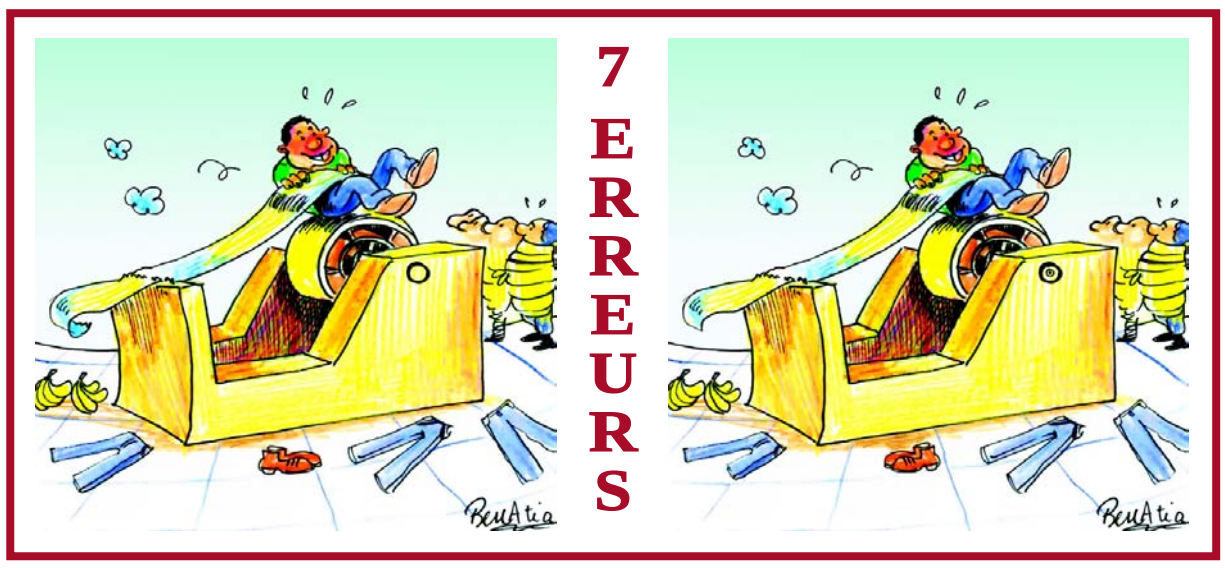

HOROSCOPE

Bélier *21-03 au 20-04*
Des relations un peu troubles se nouent dans votre dos. Vous savez qu'il n'y a rien à craindre mais néanmoins sachez garder un œil attentif sur cette affaire car vous saurez le moment venu pour renvoyer la balle.

Taureau *21-04 au 21-05*
Vous liez connaissance avec une personne qui pourrait avoir une influence très favorable sur le déroulement de votre vie personnelle. Remettez votre orgueil à sa place et n'hésitez pas à lui demander de l'aide.

Gémeaux *22-05 au 21-06*
Une ambiance des plus agréables vous charmera. Attendez-vous à connaître une agréable surprise vous concernant. Tous les espoirs vous sont permis à condition de ne pas commettre de bévues.

Cancer *22-06 au 22-07*
Vous avez un virage difficile de votre vie à négocier. Mais la chance va surgir brusquement au moment où vous vous y attendez le moins.

Lion *23-07 au 23-08*
Vous risquez d'avoir des relations difficiles avec les autres. Mais vous allez pouvoir vous exprimer. Profitez-en pour dire ce que vous pensez. C'est l'opportunité à saisir car vous avez acquis l'expérience nécessaire pour avoir le droit de parler ouvertement et on vous écoutera.

Vierge *24-08 au 23-09*
Des problèmes dans vos relations amicales pourraient survenir si vous ne prenez pas garde à ce que vous dites. Faites largement preuve de discrétion.

Balance *24-09 au 23-10*
Vous faites preuve de beaucoup d'imagination. Vous cherchez de nouvelles sources d'énergie pour être au mieux de votre forme. Attention de ne pas faire d'abus de stimulants, si vous ressentez de la fatigue, reposez-vous et n'hésitez pas à consulter.

Scorpion *24-10 au 22-11*
Une difficile négociation s'engage sur un terrain qui paraît mouvant et vous savez survoler les événements avec élégance. Vous pourriez récolter prochainement les fruits d'une semence intelligemment répandue dans diverses directions.

Sagittaire *23-11 au 21-12*
Vous saurez bien mener votre barque dans un dédale de possibilités. Une proposition subtile que l'on vous fera risque de vous charmer.

Capricorne *22-12 au 20-01*
Vous allez penser que c'est un moment décisif pour vous. Il faudra prendre la décision sans trop tarder. Ne vous laissez pas surpendre par cette nouvelle opportunité qui arrive à propos.

Verseau *21-01 au 18-02*
On risque de parler de vous avec une certaine rancœur et pourtant vous faites tout ce qu'il faut pour qu'on vous oublie. Les éloges et les compliments ne font pas partie du progamme ce qui ne modifie en rien vos sentiments.

Poissons *19-02 au 20-03*
Des changements vont survenir car vous êtes dans une période transitoire. Cela se répercutera sur votre entourage immédiat. Faites preuve d'énergie car vous seriez dépassé par ce qui est autour de vous.

Le Quotidien D'ORAN
Edition Nationale d'Information

Attaque de hackers contre le réseau banquier international

Des hackers ont réussi à pénétrer dans le système de messages interbancaires Swift, qui est censé être ultra-sécurisé et sert à transférer des milliards de dollars chaque jour, dans ce qui semble être une deuxième attaque de ce type, selon les médias américains. Selon une lettre que Swift s'apprêtait à envoyer vendredi à ses utilisateurs, les méthodes de ces hackers présentent des similitudes avec l'attaque qui avait permis en février à des malfaiteurs de dérober 81 millions de dollars sur un compte de la Banque centrale du Bangladesh auprès de la Réserve fédérale à New York.

Le FBI soupçonne que les malfaiteurs de février avaient bénéficié de complicités internes, avait affirmé mardi le Wall Street Journal.

Le même jour, des hauts représentants de la Réserve fédérale de New York, de la Banque du Bangladesh et du système de paiement international Swift, se sont rencontrés à Bâle, en Suisse, pour discuter de cette fraude cybernétique. L'attaque menée contre Swift -Society for Worldwide Interbank Financial Telecommunication- montre une véritable tentative pour obtenir un accès à ce système indispensable pour le fonctionnement du monde financier international.

Huit soldats turcs tués dans des opérations contre le PKK

Huit soldats ont été tués et huit autres blessés vendredi dans des opérations contre le Parti des travailleurs du Kurdistan (PKK) dans la province de Hakkari, dans le sud-est à majorité kurde de la Turquie, a annoncé l'état-major turc. Six soldats ont été tués lors d'affrontements avec des rebelles kurdes près d'une base militaire du district de Cukurca et deux autres ont péri dans le crash d'un hélicoptère militaire qui se rendait sur les lieux en renfort, a détaillé l'armée dans un communiqué. Six membres du PKK, organisation classée terroriste par Ankara, Washington et Bruxelles, ont été tués dans les combats qui ont éclaté à 01H50 GMT, selon l'état-major. Une vaste opération militaire a été lancée dans la zone, où des bombardiers et des hélicoptères d'attaque ont été déployés, selon le communiqué. L'armée a annoncé que 15 membres du PKK avaient été tués vendredi matin dans la province voisine de Sirnak. Le sud-est à majorité kurde de la Turquie vit au rythme des attentats et des combats quotidiens entre forces de sécurité turques et rebelles depuis la reprise des hostilités l'été dernier qui a sonné le glas des pourparlers de paix entre Ankara et le PKK pour mettre un terme à une rébellion qui a fait 40.000 morts depuis 1984.

Washington livre du matériel militaire à Tunis

Les Etats-Unis ont fait don jeudi à la Tunisie de matériel militaire d'une valeur de 20 millions de dollars pour renforcer les capacités de son armée dans le cadre de la lutte antiterroriste, ont annoncé des responsables. La Tunisie "a reçu aujourd'hui un système complet de surveillance et de reconnaissance, composé d'avions de type Maule et de Jeep", a déclaré le ministre tunisien de la Défense, Farhat Horchani, lors de la livraison d'une partie de ce matériel sur la base aérienne de l'Aouina, près de Tunis. "Ces moyens sophistiqués vont renforcer les capacités de l'armée tunisienne", a-t-il ajouté, précisant que ce don s'inscrivait dans le cadre des efforts américains "pour renforcer nos capacités dans la protection de nos frontières terrestres et maritimes et au vu des défis sécuritaires dans la région". La Tunisie fait face depuis sa révolution en 2011 à un essor de la mouvance djihadiste armée et a été le théâtre en 2015 de trois attentats majeurs revendiqués par le groupe extrémiste Etat islamique (Daech) qui ont fait 72 morts. Mercredi, quatre gendarmes sont morts lorsqu'un djihadiste a actionné sa ceinture d'explosifs dans le sud du pays, quelques heures après une opération sécuritaire près de Tunis durant laquelle deux "terroristes" ont été tués.

Le commandant militaire du Hezbollah tué dans une attaque à Damas

Le commandant militaire en chef du Hezbollah, Mustafa Badreddine, a péri dans une attaque près de l'aéroport de Damas, un nouveau coup dur infligé au mouvement chiite libanais qui combat en Syrie au côté du régime de Bachar al-Assad. Le puissant mouvement armé chiite, ennemi juré d'Israël, a annoncé vendredi la mort de son commandant militaire sans préciser la nature ou la date de cette attaque présentée comme "une grande explosion". Il s'agit du plus important responsable du Hezbollah tué depuis l'assassinat en février 2008 à Damas de son prédécesseur Imad Moughniyé. Le mouvement libanais, allié de l'Iran, avait imputé cet assassinat à Israël. "Selon les informations préliminaires, une grande explosion a visé l'un de nos postes près de l'aéroport international de Damas, tuant le frère commandant Mustafa Badreddine et blessant d'autres personnes", a indiqué le parti dans un communiqué.

"Nous allons poursuivre l'enquête pour déterminer la nature et les causes de l'explosion et savoir si elle est due à un bombardement aérien, à un missile ou à un tir d'artillerie", a-t-il précisé sans pointer du doigt une quelconque partie.

Pétrole : l'Opep entrevoit un marché en «déficit» en 2017

Le marché pétrolier, toujours excédentaire, pourrait se retourner l'an prochain et afficher un "déficit net" en raison d'une baisse de production des pays n'appartenant pas à l'Opep, estime cette organisation dans son rapport mensuel publié vendredi à Vienne. "Il y a des signes convergents de baisses de production des pays hors-Opep, qui devraient probablement retourner le marché et le placer en déficit net en 2017", estime l'Organisation des pays exportateurs de pétrole (Opep). Cette chute de production résulte notamment de la réduction des investissements dans plusieurs pays ces derniers mois, dans un contexte de prix bas, avec à la clé par exemple une chute de plus de moitié en un an des puits en exploitation aux Etats-Unis.

L'Opep note également des baisses substantielles de production en Colombie, au Mexique et au Kazakhstan, qui dans le cas de ces deux derniers pays "pourraient se poursuivre en 2017". Pour 2016 en revanche, le cartel de 13 pays, qui pompe environ un tiers du brut mondial, entrevoit toujours une surproduction, ses prévisions de production et de consommation mondiales restant inchangées.

La Russie prendra des mesures contre les menaces du bouclier antimissile US

Vladimir Poutine a affirmé vendredi que la Russie prendrait des mesures pour faire face aux "menaces" posées par le déploiement d'éléments du bouclier antimissile américain, notamment en Pologne et en Roumanie. "Maintenant que ces éléments antimissiles ont été déployés, nous allons devoir réfléchir à la manière de faire face aux menaces qui sont apparues pour la sécurité de la Russie", a déclaré M. Poutine lors d'une réunion avec des responsables du complexe militaro-industriel russe. Il a néanmoins souligné que Moscou ne se lancerait pas dans une "nouvelle course aux armements".

Le système antimissile américain de Deveselu, au sud de la Roumanie, a été déclaré officiellement opérationnel jeudi. Cette mise en a provoqué une vive réaction de la Russie. "Nous le disons depuis le début, (...) nous en sommes convaincus: le déploiement du système antimissile est en soi une menace pour la sécurité de la Russie", a déclaré à Moscou le porte-parole du Kremlin, Dmitri Peskov.

Une quarantaine d'arrestations après des violences au Mali

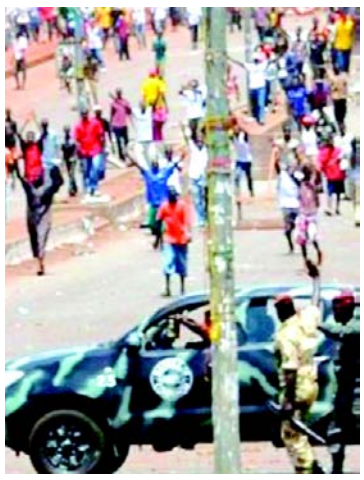

Au total 37 personnes ont été arrêtées cette semaine dans la région de Mopti (centre du Mali) pour leur implication présumée dans les récentes violences intercommunautaires qui y ont coûté la vie à une trentaine de civils, a appris l'AFP jeudi auprès de sources de sécurité maliennes. "Mercredi, 15 personnes et jeudi 22 personnes soupçonnées d'avoir attisé les violences intercommunautaires ont été arrêtées dans deux villages" de la région, puis "transférées à Mopti", le chef-lieu de région, a affirmé un responsable local de la police. Elles seront présentées prochainement à la justice, a-t-il ajouté, sans plus de détails. Les arrestations ont également été rapportées par une source de sécurité malienne parmi les enquêteurs. Selon cette source, certains des suspects sont directement liés aux tueries. "Ils ont pris des armes contre d'autres civils, d'autres ont indiqué (désigné) des gens à attaquer", a-t-elle dit.

EDITORIAL

Par Moncef Wafi

FINANCEMENT, LES RISQUES D'UNE DÉRIVE

Le pays semble aux abois tambourinant avec insistance à toutes les portes, allant jusqu'à solliciter ceux qui par la force de la loi 51 bis se sentent moins Algériens que ceux du cru. Du bled. Benkhalfa, le ministre des Finances, a annoncé que son département allait lancer, dès juin prochain, une opération ciblant les Algériens résidents à l'étranger leur permettant d'ouvrir des comptes bancaires en devises en Algérie. Histoire de multiplier les comptes en banque dans le pays.

Après «l'amnistie fiscale» et l'emprunt obligataire, voilà que l'Etat sollicite les binationaux pour venir déposer leur argent dans les banques algériennes. Difficile de croire qu'une telle opération connaîtra plus de réussite que les démarches locales connaissant la méfiance de nos émigrés vis-à-vis du pouvoir central. Une défiance qui s'est renforcée avec l'épisode de l'article 51 bis de la nouvelle Constitution qui interdit aux détenteurs de la double nationalité des fonctions sensibles en Algérie. A l'époque, les Algériens résidents à l'étranger, et particulièrement en France, se sont sentis touchés dans leur patriotisme. Ouyahia, qui a été l'un des plus fervents partisans de ce texte, leur avait demandé de choisir entre un passeport étranger et un poste clé en Algérie, oubliant ou feignant de l'occulter que de hauts responsables dans l'appareil de l'Etat sont détenteurs d'une double nationalité, eux ou leurs proches.

Se tourner maintenant vers l'argent des Algériens paraît comme une maladresse sans lendemain puisqu'il est plus qu'improbable que dans la conjoncture actuelle cet appel soit entendu. L'argument même de Benkhalfa pour convaincre nos émigrés de rapatrier leurs euros dans nos banques n'a rien de professionnel. Il souligne les dangers d'un changement de politique dans les pays d'accueil qui peuvent contraindre les Algériens à rentrer chez eux. Difficile de donner du crédit à un tel argument en l'état actuel des choses et au vu de ce qui se passe en Europe.

Dans le cas où Benkhalfa n'a pas d'autres informations sur ce qui risque de se passer ailleurs et les menaces qui pèseront alors sur nos compatriotes à l'étranger, son raisonnement risque de ne pas convaincre grand monde. Sauf alors si son invitation ne s'adresse pas à ce grand monde et qu'elle est ciblée. Dans ce cas précis, on sera confronté à une dérive totale d'un blanchiment d'argent orchestré en haut lieu. L'Etat se fait complice d'un rapatriement d'argent qui risque d'être saisi en cas d'enquête judiciaire ouverte par la justice européenne ou américaine sur des comptes offshore ou dans des affaires de corruption.