Le Quotidien D'ORAN
Edition Nationale d'Information

LES COMPENSATIONS SERONT VERSÉES DANS LES DÉLAIS

Le ministre du Commerce rassure les importateurs de café

Lire l'article de **El-Houari Dilmi** page 3

SOMMET ARABO-ISLAMIQUE À RIYAD

Attaf : soutien total de l'Algérie aux frères palestiniens

P. 2

CONFÉRENCE MINISTÉRIELLE DU FORUM DE PARTENARIAT AFRIQUE-RUSSIE

Parachever le processus de décolonisation en Afrique

P. 3

LE MARCHÉ APPROVISIONNÉ DANS LES PROCHAINS JOURS

Des promesses pour la pomme de terre

Lire l'article de **A. Z.** page 3

SELON HEZBOLLAH

«La résistance aura le dernier mot»

Lire l'article de **Mohamed Mehdi** page 2

MARDI 12 NOVEMBRE 2024 - 10 JOUMADA EL OULA 1446 - N° 9117 - PRIX ALGÉRIE : 30 DA - ISSN 1111-2166

Selon Hezbollah

«La résistance aura le dernier mot»

Mohamed Mehdi

Lundi, 402e jour de l'agression contre Ghaza, le nombre de victimes de la barbarie israélienne s'est élevé à 43.603 martyrs et 102.929 blessés. Ces chiffres datent de dimanche, car hier, le ministère de la Santé de l'enclave assiégée n'a pas publié son bilan quotidien. En Cisjordanie occupée, depuis le 7 octobre 2023, les attaques quotidiennes de l'armée israélienne et des colons sionistes contre les Palestiniens ont fait au moins 779 martyrs et des dizaines de blessés, et environ 10.000 détenus. Dimanche, à la veille du 2e Sommet arabo-islamique des pays de la Ligue des Etats Arabes et de l'Organisation de la coopération islamique (OCI), qui s'est tenu, hier, dans la capitale du Royaume d'Arabie saoudite Riyad, le Mouvement de la Résistance islamique (Hamas) a appelé les rois, présidents et dirigeants de ces pays « à former une alliance arabo-islamique internationale pour faire pression sur l'occupation et ses partisans afin de mettre fin à la guerre génocidaire dans la bande de Ghaza et au Liban», indique le Hamas dans une lettre soumise au Sommet. Le Hamas a appelé ces pays à «œuvrer également pour briser le siège de Ghaza», et a réaffirmé sa «disponibilité à traiter positivement toute proposition et idée garantissant la cessation de l'agression, le retrait total de l'armée d'occupation de Ghaza, le retour des personnes déplacées, l'entrée de l'aide à notre peuple, la fin du siège contre Ghaza, la reconstruction et la conclusion d'un véritable accord d'échange de détenus». «La clé réside dans le retour à l'accord du 2 juillet dernier (proposition américaine que le Hamas avait acceptée) et dans la mise en œuvre de la résolution 2735 du Conseil de Sécurité», affirme le document qui lance également un appel à « tous les pays arabes et islamiques à boycotter l'occupation, à annuler tous les accords de normalisation signés avec l'entité et à œuvrer à son isolation par tous les moyens possibles».

PLUS DE 75 % DES PUITS D'EAU DE LA VILLE GHAZA DÉTRUITS TOTALEMENT OU PARTIELLEMENT

Le porte-parole de la municipalité de Ghaza a décrit hier, dans un point de presse rapporté par le correspondant d'Al Jazeera, Anas al-Sharif, une situation de fort stress hydrique dans la ville de Ghaza. «L'eau n'atteint que 40% de la superficie totale de la ville de Ghaza, et les personnes déplacées ont du mal à s'en procurer », a-t-il déclaré, soulignant que « les quantités qui parviennent aux citoyens sont très limitées et ne répondent pas à tous les besoins quotidiens ».

Selon le même responsable, les bombardements sionistes et les destructions au sol menées par l'armée israélienne, ont détruit «totalement ou partiellement plus de 75% des puits d'eau de la ville». «Plus de 100 km linéaires de réseaux d'eau potable sont endommagés, rendant impossible l'approvisionnement dans toutes les zones », a-t-il ajouté, expliquant que le manque d'eau en quantité suffisante « entraîne la propagation d'épidémies et de maladies, notamment des maladies de la peau ».

INTENSES BOMBARDEMENTS SUR LE CENTRE ET LE NORD DE GHAZA

Plusieurs zones du nord de Ghaza ont été soumises, lundi, à d'intenses bombardements aériens et de l'artillerie. Les régions du centre (en particulier Nuseirat) et du sud n'ont pas, pour autant, été épargnées par la barbarie israélienne. Les premiers bombardements de lundi on eu lieu peu après minuit sur le quartier al-Zaytoun, dans la ville de Ghaza, ciblé par des tirs d'artillerie. Dans le centre de Ghaza, c'est le camp de Nuseirat qui a été bombardé, à plusieurs reprises, hier. D'abord trois attaques aériennes vers 1h30 (localement) sur deux maisons, faisant au moins 15 blessés. Un deuxième bombardement israélien, survenu vers 11h, a visé une maison dans le centre du camp de Nuseirat a fait 3 martyrs et plusieurs blessés. Un troisième bombardement sioniste a eu lieu en milieu d'après-midi, mené cette fois par des drones contre une maison dans le quartier d'Al Hasayna, dans les environs de l'hôpital Al Awda, à l'ouest du camp de Nuseirat, a fait plusieurs martyrs et blessés, a rapporté Al Jazeera. Toujours à Nuseirat, dans le centre de Ghaza, un correspondant d'Al Jazeera a rapporté, vers 10h30 que les chars et les bulldozers de l'occupation assiégeaient un grand nombre de familles dans leurs maisons à l'ouest du camp. Dans le nord de Ghaza, c'est la zone de Jabaliya al-Nazla qui a subi des attaques, d'abord à l'aube, faisant plusieurs blessés dans le bombardement d'une maison, ensuite vers 16h (localement) par des bombes lâchées par un drone sur des citoyens palestiniens faisant une martyre. Toujours au nord de Ghaza, le Croissant-Rouge palestinien a déclaré, dans la soirée de dimanche à lundi, qu'un « patient est décédé lors de son transfert de l'hôpital Al Awda, dans le nord de la bande de Ghaza, à l'hôpital Al Shifa, dans la ville de Ghaza, et ce en raison des mesures de l'occupation qui retardent la circulation des ambulances ».

HEZBOLLAH: «NOUS DISPOSONS ASSEZ D'ARMEMENTS POUR UNE LONGUE GUERRE»

Le ministère libanais des Affaires étrangères a annoncé, lundi, qu'une plainte a été déposée au Conseil de sécurité contre Israël. « Nous avons déposé une plainte auprès du Conseil de sécurité concernant les attaques répétées d'Israël contre la FINUL et la violation de la ligne de retrait », affirme un communiqué du ministère. Concernant les attaques contre les civils, le ministère libanais de la Santé a annoncé, dimanche soir, que le bilan des victimes des bombardements israéliens a atteint 3.189 martyrs et 14.078 blessés. Dans une conférence de presse organisée, hier à Beyrouth, le responsable des relations avec les médias du Hezbollah, Mohamed Afif, a déclaré que «les événements sur le terrain» montrent que la situation est «entre les mains des nos moudjahidines» et «qu'ils auront le dernier mot». «Après 45 jours de combats sanglants, l'ennemi ne parvient toujours pas à occuper un seul village. Nous disons aux ennemis que vous ne gagnerez pas votre guerre avec des bombardements aériens», a-t-il ajouté. A propos des capacités du Hezbollah, et des rumeurs israéliennes sur une « diminution significative des stocks de missiles», le porte-parole du parti a affirmé: «nos forces de première ligne disposent de suffisamment d'équipements pour une longue guerre». Sur les relations avec l'Armée nationale libanaise, le Hezbollah affirme qu'elles «étaient et resteront solides». Au sujet des «discussions» sur un éventuel cessez-le-feu au Liban, le porte-parole du Hezbollah a affirmé que le pays «n'a été destinataire d'une proposition concrète pour l'arrêt de l'agression contre le Liban», confirmant que la résistance libanaise est en «constant affrontement avec l'ennemi sioniste militairement et politiquement» Lundi, l'aviation militaire israélienne poursuit ses bombardements sur les villes du sud et de l'est du Liban. Les correspondants d'Al Jazeera ont rapporté des bombardements sur les villes de Siddiqin, Aitait, Zawtar, et Nabatieh Al-Fawqa, au sud du Liban, ainsi que la ville de Shamstar, dans l'est de la Bekaa.

Le Hezbollah maintient la pression en lançant plusieurs attaques de missiles sur des colonies du nord de la Palestine occupée, devenues des bases de troupes sionistes, notamment Iyelet Hashahar, Bar Yohai et Gorn, avec des salves de missiles, mais également avec des escadrons de drones d'attaque ciblant un rassemblement de forces israéliennes dans la colonie d'Avivim. Durant toute la journée de lundi, les missiles du Hezbollah ont fait retentir les sirènes à Nahariya, Acre, Haïfa et plusieurs villes de la Galilée occidentale. La 12e chaîne israélienne a rapporté que 6 personnes avaient été blessées à la suite d'une attaque de missiles en provenance du Liban sur la région de Karmiel. La police sioniste a aussi signalé des blessés à deux endroits et des dégâts matériels à la suite de chutes de roquettes dans la région de Galilée. Vers 17h, des médias israéliens ont fait état de plusieurs blessés dans la plus récente attaque de missiles du Hezbollah qui ont visé la baie de Haïfa. A noter que dimanche soir, Al Jazeera, citant des médias israéliens, a rapporté que des responsables de l'armée d'occupation considèrent «qu'il est encore trop tôt pour ramener chez eux les habitants des villes frontalières» du nord de la Palestine occupée.

Sommet arabo-islamique à Riyad

Attaf: Soutien total de l'Algérie aux frères palestiniens

Le ministre des Affaires étrangères et de la Communauté nationale à l'étranger, M. Ahmed Attaf, a eu, lundi, une rencontre bilatérale avec le Premier ministre, ministre des Affaires étrangères et des Expatriés de Palestine, pays frère, M. Mohammad Mustafa, avant le début des travaux du Sommet arabo-islamique à Riyad (Arabie saoudite), indique un communiqué du ministère. La rencontre a permis d'»examiner les développements de la situation dans les territoires palestiniens occupés, sur fond de poursuite de l'agression israélienne contre Ghaza et de l'escalade israélienne sur plusieurs fronts dans la région», selon la même source. A cette occasion, M. Attaf a réaffirmé «la solidarité absolue et le soutien total de l'Algérie aux frères palestiniens dans ces moments difficiles», soulignant «l'engagement de notre pays à continuer d'œuvrer, depuis son siège au Conseil de sécurité, à défendre la cause palestinienne et à soutenir tous les efforts et démarches à même d'atténuer les souffrances du peuple palestinien et de lui permettre d'établir son Etat indépendant et souverain avec El-Qods pour capitale», conclut le communiqué. Représentant le président de la République, M. Abdelmadjid Tebboune, le ministre des Affaires étrangères et de la Communauté nationale à l'étranger, M. Ahmed Attaf, a pris part, lundi, au 2e Sommet arabo-islamique, dans la capitale du Royaume d'Arabie saoudite, Riyad, indique, dimanche, un communiqué du ministère. La tenue de ce sommet conjoint entre la Ligue des Etats arabes et l'Organisation de la coopération islamique (OCI), tend à examiner les développements de la question palestinienne et l'évolution de la situation au Proche-Orient, selon la même source. «Les travaux de ce sommet seront axés sur les moyens à même de promouvoir les efforts arabes et islamiques pour être à la hauteur des défis existentiels imposés par la poursuite de l'agression israélienne contre Ghaza et le Liban et l'escalade dans toute la région», ajoute le communiqué. La participation de l'Algérie à ce sommet «s'inscrit dans le cadre de son engagement constant à soutenir la cause palestinienne et sa solidarité absolue avec le peuple libanais dans sa lutte contre l'agression sioniste barbare», ajoute la même source.

«L'Algérie, en tant que membre arabe au Conseil de sécurité de l'ONU, s'emploiera à contribuer à l'activation des conclusions de ce sommet, en phase avec les efforts qu'elle ne cesse de fournir depuis son adhésion à cette instance onusienne centrale», conclut le communiqué.

ANALYSE

Abdelkrim Zerzouri

Un timing pas fortuit

Quelles sont les conséquences du retrait du Qatar du cercle de la médiation entre le Hamas et Israël ? Aux côtés des Américains et des Egyptiens, les Qataris ont manœuvré durant plusieurs mois pour obtenir un cessez-le-feu entre Israël et le Hamas, avec d'autres objectifs qui en découleraient, notamment la libération des Israéliens détenus par le Hamas contre la libération de prisonniers palestiniens détenus dans les geôles israéliennes. Sans aucun résultat. Et, c'est ce résultat infructueux qui a poussé les Qataris à retirer leur médiation entre les parties en conflit. Une position attendue, car le Qatar a prévenu les concernés lors de récentes rencontres que s'ils ne parviennent pas à un accord sa médiation serait suspendue, et que le Qatar ne reviendra à la table des négociations qu'une fois les preuves de volonté et de sérieux assumés par les deux parties en vue de mettre fin aux hostilités, selon un communiqué du porte-parole des Affaires étrangères qatari, Majed Al Ansari.

Une décision qui lève une partie du voile qui couvrait ces négociations pour révéler le manque de sérieux et d'une volonté réelle pour aboutir à un cessez-le-feu à Ghaza. Le Qatar, faut-il le souligner, n'impute pas l'échec des négociations au Hamas ou aux Israéliens, qui se jettent la balle à propos des blocages qui caractérisent les négociations, mettant les deux parties ensemble devant leurs responsabilités. Est-ce que cela va influer sur le cours de ces négociations, et pousser les deux parties à s'engager sérieusement et d'une manière effective dans la voie du cessez-le-feu, ou enfoncer davantage le conflit dans les horreurs du génocide commis contre les Palestiniens ? Et quelle serait la réaction des deux autres médiateurs après le retrait des qataris ? Inévitablement, des changements sont attendus, vu le rôle de médiation important joué par le Qatar, où le Hamas possède un siège qui accueille ses représentants. Aussi, si le Qatar affirme que les négociations entre les deux parties ne sont pas empreintes de sérieux, les deux autres pays ne peuvent pas dire le contraire. Le seul fait nouveau dans cette équation reste l'élection de Donald Trump. Ce dernier a promis durant sa campagne électorale qu'en sus du règlement du conflit ukrainien, il apportera la paix dans la région du Moyen-Orient. Si les Etats-Unis peuvent amener le gouvernement Netanyahu à prendre au sérieux ces négociations et stopper les attaques contre Ghaza et le Liban, la mission ne sera que plus facile pour les deux autres médiateurs, en l'occurrence l'Egypte et le Qatar, qui peuvent de leur côté convaincre le Hamas de suivre la voie du cessez-le-feu et libérer les otages israéliens. Notons que cette question des Israéliens détenus par le Hamas focalise l'opinion et reste une source de colère des Israéliens contre le gouvernement Netanyahu et un poids très lourd à porter pour les Américains et les Européens qui subissent des pressions de leurs citoyens juifs et pro-juifs. Le timing de la décision du Qatar n'est certainement pas fortuit.

Le Quotidien D'ORAN
Edition Nationale d'Information
Editée par la SPA
ORAN - PRESSE
au Capital de 195.923.000,00 DA

Président Directeur Général
Directeur de la Publication
Mohamed Abdou BENABBOU

Direction - Administration
Rédaction centrale
63, Ave de l'ANP - Oran
B.P.N°110 - Oran
Tél. 041.23.25.22
23.25.23 / 23.25.24
23.25.69 / 23.25.84 / 23.26.15

Fax Pub: 041.23.25.21
Fax et Rédaction: 041.23.25.20

Imp. : Oran : imprimerie "Le Quotidien d'Oran"
Alger : imprimerie "Le Quotidien d'Oran"
Constantine : S.I.E.

INTERNET: http://www.lequotidien-oran.com
E-mail : infos@lequotidien-oran.com
publicite@lequotidien-oran.com
admin@lequotidien-oran.com
lequotidiendoran@yahoo.fr

Rédaction Algéroise
Tél. : 021. 64.96.39 -Fax : 021. 61.71.57
Pub Tél.: 021. 64.96.44

Rédaction Constantinoise
Tél. : 031.92.12.11
Fax : 031.92.12.22

Diffusion : Ouest et Centre : SDPO - Est: SO.DI. PRESSE

«Pour votre Publicité s'adresser à : l'Entreprise Nationale de Communication, d'Edition et de Publicité» - Agence ANEP 01, Avenue Pasteur - Alger - Téléphone : 020.05.20.91 / 020.05.10.42 - Fax : 020.05.11.48 / 020.05.13.45 / 020.05.13.77
E-mail : agence.regie@anep.com.dz / programmation.regie@anep.com.dz / agence.oran@anep.com.dz / agence.annaba@anep.com.dz / agence.ouargla@anep.com.dz / agence.constantine@anep.com.dz

Les compensations seront versées dans les délais

Le ministre du Commerce rassure les importateurs de café

Le ministre du Commerce et de la Promotion des exportations, Tayeb Zitouni, a tenu une rencontre de concertation et d'évaluation avec les acteurs de la filière café, au cours de laquelle il a rassuré les importateurs et les transformateurs de café que « les compensations leur seront versées selon les délais convenus », a indiqué un communiqué du ministère.

El-Houari Dilmi

Lors de cette rencontre, tenue dimanche au siège du ministère, et qui a porté sur les nouvelles mesures prises en vue de garantir l'approvisionnement du marché national en café, aux prix fixés, les participants ont fait part de leur « plein engagement pour un approvisionnement régulier du marché, à travers l'importation du café en quantités suffisantes, ce qui permettra de remédier à toutes fluctuations dans la disponibilité de cette matière destinée à la consommation », selon le communiqué du ministère. Le ministre a, par ailleurs, souligné l'impératif de prendre « toutes les mesures » pour assurer la disponibilité des marchandises et des produits de consommation en prévision du mois de Ramadhan, appelant les opérateurs économiques et les commerçants « à coordonner et à intensifier leurs efforts, à contribuer à la régulation du marché et à lutter contre les pratiques illicites ». Cette rencontre qui s'inscrit dans la série de rencontres de concertation organisées par le secteur avec les partenaires et les professionnels, a vu la participation du président du Conseil du Renouveau économique algérien (CREA), et du Secrétaire général (SG) de l'Union générale des commerçants et artisans algériens (UGCAA), Issam Bedrissi, selon le communiqué du ministère du Commerce.

En visite à Constantine mardi dernier, Zitouni a dénoncé « les pratiques des réseaux mafieux opérant dans le secteur de l'importation ». Ces derniers jours, certains produits de large consommation connaissent une hausse des prix sur le marché, comme la pomme de terre qui oscille entre 80 et 110 DA ou encore la tomate cédée ce lundi jusqu'à 280 DA.

Et pour stabiliser un marché en proie à des perturbations cycliques, le ministère du Commerce compte recourir aux grandes surfaces commerciales comme outil efficace pour réguler l'approvisionnement du marché national et contrôler les prix. « De telles surfaces constituent un des outils sur lesquels il faut compter pour assurer l'approvisionnement régulier du marché en produits et réduire le nombre d'intermédiaires dans le processus de distribution, à même de garantir des prix concurrentiels et de lutter contre la spéculation », a expliqué Tayeb Zitouni. A ce titre, il a fait savoir que ses services avaient commencé à encadrer l'activité des grandes surfaces commerciales : « nous allons entamer la préparation du cadre juridique spécifique à ces surfaces ainsi qu'aux centres d'achat, tout en facilitant les procédures pour attirer les investisseurs », a-t-il dit. « Le marché national va bientôt connaître l'accès d'investisseurs algériens et étrangers, au domaine des grandes surfaces commerciales, et des centres d'achat et de distribution », a-t-il ajouté.

Conférence ministérielle du Forum de partenariat Afrique-Russie

Parachever le processus de décolonisation en Afrique

La Conférence ministérielle du Forum de partenariat Afrique-Russie dont la première édition a été tenue les 9 et 10 novembre à Sotchi en Russie, a réaffirmé la nécessité de parachever le processus de décolonisation en Afrique.

Les pays africains et de la Fédération de Russie sont animés par une volonté commune de parachever le processus de décolonisation sur le continent africain, sous l'égide des Nations Unies et conformément aux dispositions de sa Charte, lit-on dans le communiqué conjoint ayant couronné les travaux de la Conférence ministérielle.

Les parties africaine et russe ont également souligné leur responsabilité dans l'instauration d'un Ordre mondial juste et stable articulé sur les principes des Nations Unies, en tête desquels le droit des peuples à l'autodétermination, tel que consacré par la résolution 1514 sur «l'octroi de l'indépendance aux pays et peuples coloniaux».

Cette position commune africaine et russe vient renforcer le consensus de la communauté internationale sur la nécessité de permettre au peuple du Sahara occidental, étant la dernière colonie en Afrique, d'exercer son droit inaliénable et imprescriptible à l'autodétermination.

Le marché approvisionné dans les prochains jours

Des promesses pour la pomme de terre

A. Z.

Le ministre de l'Agriculture et du Développement rural, Youcef Cherfa, a assuré, hier, à partir de la wilaya de Mostaganem, où il a effectué une visite de travail et d'inspection, que les marchés seront approvisionné dans les prochains jours en pomme de terre après la récolte hors saison, et que d'ici fin novembre son prix devrait connaître, dans ce sillage, une baisse sensible.

Rappelons que le prix de la pomme de terre connaît depuis plusieurs jours, voire quelques semaines, des hausses vertigineuses, atteignant le triple de son prix en période normale (le kilo de pomme de terre se situait, hier, entre 120 et 140 dinars). D'importantes quantités de pomme de terre hors saison, qui entreront sur les marchés à la fin du mois de novembre, permettront de stabiliser les prix de ce tubercule très prisé par les Algériens, selon le ministre.

Dans ce contexte, il a donné le signal du début de la saison de récolte des pommes de terre d'arrière-saison et le démarrage de la plantation précoce de pommes de terre par un investisseur agricole dans la commune de Oued El Kheir. Le ministre a également assuré de la stabilité des prix et de la garantie de l'approvisionnement des marchés après la récolte de la pomme de terre hors saison dans les wilayas de Oued Souf, de Mascara et de Skikda, et son entrée sur le marché fin novembre, rappelant que les surfaces de production sont estimées à plus de 53.000 hectares au niveau national, dont 35.000 hectares dans la wilaya d'El Oued.

Lors de son inspection du processus d'approvisionnement des agriculteurs en semences et autres intrants agricoles, le ministre a confirmé que les superficies destinées aux pommes de terre de saison ont été portées cette année à plus de 70.000 hectares, et que la préparation du programme d'ajustement a commencé en prévision du prochain Ramadan. « Le suivi de la fourniture d'un soutien aux exploitations agricoles est la mesure la plus importante à laquelle l'État tient, et il fait un grand effort à cet égard, en fournissant des engrais et tout ce qui est important pour servir l'agriculteur et l'aider à augmenter sa production », a-t-il indiqué dans une déclaration aux médias.

Relevant que son département s'attend à ce que « la production de pomme de terre saisonnière destinée à la consommation cette année dépasse les 3,4 millions de quintaux sur une superficie cultivée estimée à 11.000 hectares, avec un rendement de 310 quintaux par hectare », a déclaré M. Cherfa.

Notons qu'à l'occasion de cette visite, le ministre a écouté les différentes préoccupations des agriculteurs de la région, et leur a fait part de son engagement à trouver des solutions adéquates conformément aux capacités et à la réglementation en vigueur. Le ministre a salué les efforts déployés localement pour encourager et apporter un soutien aux agriculteurs afin de cultiver la pomme de terre, en accordant 74 licences pour creuser des puits au profit des agriculteurs de la filière afin de résoudre le problème de l'irrigation, en plus des facilitations des démarches administratives et l'accompagnement continu sur le terrain pour les agriculteurs.

Raïna Raïkoum

El yazid Dib

Le «Messie» saoudien au SILA

Après avoir vu ces masses humaines, ce monde fou faire la chaîne aux cris hystériques de jeunes filles, pour acquérir un des livre de ce Oussama, auteur saoudien, j'ai acquis la franche certitude que j'évolue dans un monde qui n'est plus le mien et que je dois le quitter en toute sérénité. Tout un service d'ordre, des corridors, des agents de gardiennage, des éléments de la sécurité sont mis en branle pour canaliser une foule en totale effervescence. Je n'ai jamais vu autant de ferventes lectrices faire de la bousculade, du coude-à-coude pour une «fantasy» devant un romancier. Seul Yasmina Khadra avait pu drainer une foule, pas aussi dense que celle-là. L'on dirait une super star du raï ou un rifka de l'époque. Oui à chacun son style, à chacun ses fans. Questionnées par mes soins, pourquoi ne lisez-vous pas nos écrivains Mohamed Dib, Mouloud Feraoun, Mammeri, Kateb Yacine, deux jeunes filles au moule de nonnes, livre en main, étreint comme un amant, me répondent, yeux écarquillés : Pourquoi ? Ils sont là, ici dans le SILA ! Mon inquiétude s'est aggravée, car ces jeunes filles ignorent même le décès des auteurs suggérés, voilà plus de 40 ans ! Elles ont compris qu'ils sont là, quelque part dans un stand en séance de dédicace !

Dépité, je quitte définitivement ce SILA et j'annule toutes les séances de signature programmées pour mes ouvrages. Je me noie dans «Le déluge» pour rejoindre mon «L'îlot».

D'autant plus que des chaînes de télévision nationales privées, de tout bord ont fait de cette huée un évènement culturel de niveau. Au lieu d'aller chercher ce qui a motivé cette catégorie de jeunes à s'amouracher de cet écrivain, de fouiner dans l'idéologie que véhicule son œuvre et d'expliquer la haute préférence dont il est investi par rapport aux auteurs algériens, toute expression d'écriture confondue, elles se sont bien mises, otages de la stratégie de la machine du terrible marketing qui est derrière ce «phénomène». Un auteur saoudien ?

Quand l'on saura qu'il est âgé de 45 ans, avec une enfance passée aux États-Unis, avec dans sa sarcelle 32 romans, dont la plupart ont été traduits en anglais, on peut ainsi comprendre les miracles messianiques d'une certaine intelligence toute désignée dès la prime jeunesse étasunienne. Rajouter à cela la dynamique du lobbying et voilà que les sources de l'apogée s'expliquent en partie.

Mais en finalité, je crois qu'il a raison de déclarer lors d'un récent entretien «Je pense que les anciens modèles ne sont plus attrayants pour cette génération. Utiliser un langage difficile et mettre en avant ses compétences linguistiques et cognitives pour défier le lecteur n'est plus attrayant. Les lecteurs d'aujourd'hui ont besoin d'une histoire simple, bien tissée et dans un langage fluide».

En l'état, il ne faut plus se tortiller l'arachnoïde pour peinturlurer avec une escouade lexicale un artefact épistolaire alors que sans boudage et avec des mots simples l'on peut faciliter la vie au lecteur. Voilà le message que tend à nous diffuser la foule du SILA.

Commission des œuvres sociales Education

Le rapport financier présenté devant les Syndicats ce jeudi

M. Aziza

Le ministère de l'éducation nationale a convié les 29 syndicats agréés représentant le secteur pour assister à la présentation du rapport financier et moral de l'activité actuelle de la commission nationale des œuvres sociales, jeudi prochain. Et ce, en prévision de l'organisation imminente de l'élection de ces membres au niveau national et régional.

Des voix se sont faites entendre dans le milieu syndical sur le retard dans le renouvellement de l'instance ou pour la prolongation du mandat de l'actuelle de la commission. Sachant que le mandat de trois ans accordés à la Commission nationale des œuvres sociales de l'éducation nationale (Cnoste) est arrivé à terme à la fin du mois de juillet dernier.

Contacté par nos soins, Sadek Dziri, président de l'Union nationale du personnel de l'éducation et de la formation (Unpef) a affirmé que l'élection de nouveaux membres est nécessaire pour ne pas pénaliser les cotisants ou les travailleurs du secteur en général.

Le président de l'Unpef a affirmé que son syndicat va d'ailleurs se prononcer après la présentation du rapport. Pour ce qui est de la gestion centralisée des œuvres sociales de l'éducation, notre interlocuteur précise que cette forme de gestion est la plus appropriée notamment par le fait que les membres des commissions sont élus et non pas désignés. Son syndicat est favorable au changement des décrets 303- 82 et 179-82 qui précisent les conditions et modalités de gestion et de comptabilité des œuvres sociales pour les fonctionnaires, pour permettre une gestion meilleure des œuvres sociales. Car, dit-il, le point noir de cette gestion est l'impossibilité d'investir ces fonds des œuvres sociales dans des petits projets en faveur des travailleurs, au lieu de se contenter d'une consommation ou partage de ces fonds sur les cotisants. Autrement dit, affirme-t-il, «nous avons une masse financière assez importante, mais on n'arrive pas à l'investir dans des petits projets qui peuvent fructifier ces fonds et répondre aux besoins réels des travailleurs».

Le Syndicat autonome des travailleurs de l'éducation et de la formation (Satef) défend toujours l'idée de décentraliser la gestion des œuvres sociales, au lieu de la laisser entre les mains d'une commission centrale avec toutes les contraintes qui en découlent (les difficultés de suivre de près les dossiers par les travailleurs eux-mêmes). Tous les secteurs de la fonction publique adoptent cette méthode de «décentralisation » à l'exception du secteur de l'éducation, selon ce syndicat.

Atelier régional de l'Union internationale des télécommunications à Alger

Garantir une connectivité durable à coût abordable

Les travaux d'un atelier régional de l'Union internationale des télécommunications (UIT), organisé sous l'égide du ministère de la Poste et des Télécommunications sous le thème «Vers une connectivité inclusive et ciblée dans la région arabe», ont débuté lundi à Alger.

Ont assisté à la cérémonie d'ouverture de cet atelier, le ministre de la Poste et des Télécommunications, Karim Bibi Triki, la Haut-commissaire à la numérisation, Meriem Benmouloud, le ministre de l'Economie de la connaissance, des Start-up et des Micro-entreprises, Yacine El-Mahdi Oualid, le directeur du Bureau régional de l'UIT pour les pays arabes, Adel Darwish , ainsi que des représentants de plusieurs pays arabes.

Dans son allocution d'ouverture, le PDG d'Algérie Télécom, Adel Bentoumi, a affirmé que la tenue en Algérie de cet événement atteste de «la confiance» que place l'UIT dans les efforts de l'Algérie, ainsi que de sa coopération «fructueuse «avec l'Union.

Pour sa part, M. Darwish a salué «les réalisations remarquables» accomplies par l'Algérie en matière d'infrastructures de télécommunications, soulignant que cet atelier s'inscrivait dans le cadre de la concrétisation des Objectifs de développement durable des Nations unies.

Cet atelier vise à établir «une communication ciblée et inclusive dans la région arabe», à «échanger les expertises et les connaissances pour garantir une connectivité durable à coût abordable», mais aussi à définir «les priorités d'investissement» dans ce domaine en proposant les solutions appropriées, a-t-il précisé.

La séance d'ouverture a été marquée par la projection d'une vidéo mettant en avant les réalisations majeures en matière d'infrastructures de télécommunications en Algérie, ainsi que les progrès réalisés dans le domaine des technologies de l'information et de la communication (TIC), conformément aux instructions du président de la République, M. Abdelmadjid Tebboune.

Cet atelier de deux jours réunit des décideurs, des experts dans le domaine des télécommunications et des représentants de plusieurs pays arabes, qui exploreront les stratégies et les solutions innovantes visant à renforcer la connectivité et à garantir un accès ciblé aux TIC dans la région.

Plusieurs sessions sont prévues, dans le cadre de cet atelier, pour débattre de sujets tels que «le développement des infrastructures dans le domaine des TIC dans la région arabe», «les stratégies et les politiques de déploiement du haut débit dans les pays en développement» et «la connectivité intelligente et la facilitation de l'accès aux services électroniques pour réduire la fracture numérique dans la région arabe».

Voies ferrées

Des projets pour la suppression des passages à niveau

L'Agence nationale d'études et de suivi de la réalisation des investissements ferroviaires «ANSERIF», s'emploie à la réalisation d'un large programme visant à supprimer les passages à niveau, en vue de préserver les vies et les biens, indique un responsable à l'ANSERIF.

Dans une déclaration à l'APS, le chargé de communication de l'ANSERIF, Abdelkader Mazar, a indiqué que ce programme renfermait plusieurs projets visant à garantir au maximum, la sécurité ferroviaire et routière, à travers la suppression des passages à niveau entre les voies ferrées et les routes nationales, de wilaya et communales, ce qui permettra de donner plus de fluidité au trafic ferroviaire et routier, et de réduire les accidents de la route.

En vue de sécuriser et protéger les voies ferrées, il a été procédé à l'inscriptions de projets pour la réalisation d'ouvrages d'art (ponts et tunnels) au niveau des passages à niveau, à travers l'ensemble des lignes réalisées (en service), ou celles en cours de réalisation, dont les projets de lignes ferroviaires à double voies, a ajouté M. Mazar.

En effet, 417 ouvrages d'art (ponts et tunnels) ont été construits pour supprimer les passages à niveau à travers «les nouvelles lignes», a-t-il révélé, faisant état de la réalisation de 270 ouvrages d'art (ponts et tunnels), pour supprimer lesdits passages «au niveau des projets de lignes ferroviaires à double voies».

En outre, l'agence a enregistré deux opérations pour la réalisation de ponts et de tunnels en vue de supprimer les passages à niveau «à travers les lignes exploitées», a-t-il fait savoir.

La première opération consiste à éliminer les passages à niveau sur la ligne nord reliant Annaba à Tlemcen. L'agence a entamé la réalisation de 49 ouvrages d'art (pont/tunnel) sur un total de 78 ouvrages prévus.

Les travaux de 19 autres ouvrages seront lancés dès le parachèvement des procédures contractuelles, et ce dans les wilayas d'Alger, Blida, Aïn Defla, Chlef, Relizane, Mascara, Oran, Bouira, Béjaïa, Bordj Bou Arreridj et Constantine.

Quant à la deuxième opération, elle consiste à éliminer les passages à niveau sur les lignes restantes. L'agence s'atèle actuellement à réaliser 16 ouvrages d'art (pont/tunnel) sur un total de 40 ouvrages prévus.

Les travaux de 24 autres ouvrages débuteront dès l'achèvement des procédures contractuelles. Il s'agit des points de croisement dans les wilayas de Bechar, Naâma, Sidi Bel Abbès, Ain Témouchent, Souk Ahras, Annaba, Jijel, Skikda, Batna et Biskra, conclut la même source.

Selon le classement mondial de Shanghai

L'université de Sidi Bel-Abbès première au niveau africain

L'université "Djilali Liabes" de Sidi Bel Abbès a occupé la première place au niveau maghrébin et africain selon le classement mondial de Shanghai Edition 2024, indique lundi un communiqué du ministère de l'Enseignement supérieur et de la Recherche scientifique.

Cette université se place parmi les meilleurs établissements universitaires en Génie civil dans le classement thématique de Shanghai 201-300 et figure parmi les meilleurs établissements universitaires en Génie des Matériaux et Ingénierie (classement 401-500), précise la même source.

L'université "Djilali Liabes" a également raflé la première place au niveau maghrébin et la deuxième en Afrique en Génie mécanique, se plaçant parmi les meilleurs établissements universitaires (classement mondial 301-400).

A cette occasion, le ministère a indiqué que cette performance confirme les efforts déployés par tous les acteurs de l'université de Sidi Bel Abbès dans ces domaines académiques, pour promouvoir sa visibilité et à améliorer sa position dans les classements mondiaux, selon la même source.

الجمهوريـــة الجزائريـــة الديمقراطيـــة الشعبيـــة

ولايـــة مستغانـم
مديريـة البيئـــة

مقرر رقم.....المؤرخ في 0 أوت 2024 المتضمن إعادة فتح تحقيق عمومي لمشروع انجاز خط كهربائي 60 kv يربط المحول الكهربائي 60/30 kv بالمنطقة الصناعية البرجية انطلاقا من المحول 220/60 kv سيرات تقنيا 220 KV DT، لفائدة الشركة الجزائرية للكهرباء والغاز الطبيعي - نقل الكهرباء المسماة "سونلغاز- نقل الكهرباء" العابر بالبلديات ماسرة، حاسي ماماش، عين نويصي والحسيان.

إن والـي ولايـة مستغانـم

- بمقتضى القانون رقم 09/84 المؤرخ في 1984/02/04 المتعلق بالتنظيم الإقليمي للبلاد المعدل والمتمم،
- بمقتضى القانون رقم01/ 19 المؤرخ في 2001/12/12 المتعلق بتسيير النفايات ومراقبتها وإزالتها.
- بمقتضى القانون رقم01 /20 المؤرخ في 2001/12/12 المتعلق بتهيئة الإقليم وتنميته المستدامة،
- بمقتضى القانون رقم03 / 10المؤرخ في 2003/07/19 المتعلق بحماية البيئة في إطار التنمية المستدامة،
- بمقتضى القانون رقم 05 /12 المؤرخ في 2005/08/04 المتعلق بالمياه المعدل والمتمم،
- بمقتضى القانون رقم 10/11 المؤرخ في 2011/06/22 المتعلق بالبلدية المعدل والمتمم ،
- بمقتضى القانون رقم 07/12 المؤرخ في 2012/02/21 المتعلق بالولاية،
- بمقتضى المرسوم الرئاسي المؤرخ في 2023/09/06 المتضمن تعيين السيد احمد بودوح، واليا لولاية مستغانم،
- بمقتضى المرسوم التنفيذي رقم 373/83 المؤرخ في 1983/05/27 المتضمن تحديد صلاحيات الوالي في ميدان الأمن والمحافظة على النظام العام،
- بمقتضى المرسوم التنفيذي رقم 215/94 المؤرخ في 23 /1994/07 المحدد لأجهزة الإدارة العامة في الولاية وهياكلها،
- بمقتضى المرسوم التنفيذي رقم 265/95 المؤرخ في 06 /1995/09 المتضمن صلاحيات مديرية التنظيم والشؤون العامة و الإدارة المحلية و قواعد تنظيمها و عملها،
- بمقتضى المرسوم التنفيذي رقم 60/96 المؤرخ في 1996/01/27 المتضمن إنشاء مديرية البيئة للولاية المعدل والمتمم بالمرسوم التنفيذي رقم 494/03 المؤرخ في 2003/12/17،
- بمقتضى المرسوم التنفيذي رقم 06 /198 المؤرخ في 2006/05/31 الذي يضبط التنظيم المطبق على المؤسسات المصنفة لحماية البيئة المعدل والمتمم بالمرسوم التنفيذي رقم 22-167 المؤرخ في 2022/04/19 ،
- بمقتضى المرسوم التنفيذي رقم 07 / 144 المؤرخ في 2007/05/19 المحدد لقائمة المؤسسات المصنفة لحماية البيئة ،
- بمقتضى المرسوم التنفيذي رقم 145/07 المؤرخ في2007/05/19 الذي يحدد مجال تطبيق محتوى وكيفيات المصادقة على دراسة وموجز التأثير على البيئة المعدل والمتمم بالمرسوم التنفيذي رقم 255/18 المؤرخ في 2018/10/09 المرسوم التنفيذي رقم 241/19 المؤرخ في 2019/09/08 .
- بناء على القرار الولائي رقم 536 المؤرخ في2024/03/10 والمتضمن تعيين المحافظين المحققين حول فتح التحقيق العمومي بعنوان سنة 2024،
- بناء على القرار الولائي رقم 2139 المؤرخ في 2022/07/13 المتضمن إنشاء تشكيلة اللجنة الولائية لمراقبة المنشآت المصنفة.
- بناء على القرار الولائي رقم 1680 المؤرخ في 2023/10/19 المتضمن فتح تحقيق عمومي لمشروع خط كهربائي 60 kv يربط المحول الكهربائي 60/30 kv بالمنطقة الصناعية البرجية انطلاقا من المحول 220/60 kv سيرات تقنيا 220 KV DT، لفائدة الشركة الجزائرية للكهرباء والغاز الطبيعي - نقل الكهرباء المسماة "سونلغاز- نقل الكهرباء" العابر بالبلديات ماسرة، حاسي ماماش، عين نويصي والحسيان.
- بناء على القرار الولائي رقم 880 المؤرخ في 2023/05/25 المتضمن منح الاستفادة لممارسة الارتفاقات ذات المنفعة العمومية لفائدة الدولة الممثلة من طرف الشركة الجزائرية لنقل الكهرباء SPA سونلغاز فرع شركة سونلغاز لانجاز مشروع خط كهربائي 60 kv يربط المحول الكهربائي 60/30 kv بالمنطقة الصناعية البرجية انطلاقا من المحول 220/60 kv سيرات تقنيا 220 KV DT.
- بناء على المراسلة المقدم بتاريخ 2023/02/05 من طرف مديرية الطاقة والمناجم، المتعلق بمشروع خط كهربائي 60 kv يربط المحول الكهربائي 60/30 kv بالمنطقة الصناعية البرجية انطلاقا من المحول 220/60 kv سيرات تقنيا 220 kv DT .
- بناء على القانون الأساسي للشركة رقم 133 المؤرخ 2022/06/06 من طرف الأستاذ عدلان بوتار موثق بإقامة الدار البيضاء الجزائر العاصمة، حي الشهيد شحاط بايس،تعاونية"الإقامة "، عمارة ب رقم 05، ، المتضمن تعديل القانون الأساسي لفائدة الشركة الجزائرية للكهرباء والغاز الطبيعي-نقل الكهرباء المسماة "سونلغاز- نقل الكهرباء" .

- باقتراح من السيد مدير البيئة للولاية .
- يقـــــرر -

المادة الأولى : يعاد فتح تحقيق عمومي لانجاز خط كهربائي 60 kv يربط المحول الكهربائي 60/30 kv بالمنطقة الصناعية البرجية انطلاقا من المحول 220/60 kv سيرات تقنيا 220 KV DT، لفائدة الشركة الجزائرية للكهرباء والغاز الطبيعي - نقل الكهرباء المسماة "سونلغاز- نقل الكهرباء" العابر بالبلديات ماسرة، حاسي ماماش، عين نويصي والحسيان و ذلك لعدم موافاتنا بالإشهار عن فتح التحقيق العمومي في جريدتين يوميتين و اكتفى بجريدة واحدة.

المادة 02 : يجرى التحقيق لمدة 15 يوم ابتداء من 05 NOV 2024 إلى غاية 19 NOV 2024، يمكن للجمهور الإطلاع على الملف بمقر بلدية ماسرة، حاسي ماماش، عين نويصي والحسيان وتسجيل ملاحظاتهم طيلة أيام التحقيق ما عدا أيام العطل من الساعة 09 صباحا إلى الساعة 16 مساءا.

مادة 03 : يعين السادة الواردة أسماؤهم كمحافظين محققين :
- اوراغي فاطمة متصرف إقليمي رئيسي ببلدية ماسرة.
- برحال ندير متصرف اقليمي بلدية حاسي ماماش.
- عمارة نصيرة مهندسة معمارية بلدية عين نويصي.
- خالد حفصة متصرف اقليمي بلدية الحسيان.

و هم مكلفون بـ :
* جمع الملاحظات المقدمة من طرف المواطنين خلال فترة التحقيق وتدوينها بسجل مفتوح لهذا الغرض.
* إرسال الملف مع استنتاجاته خلال 08 أيام ابتداء من تاريخ اختتام هذا التحقيق.

مادة 04 : يعلق هذا القرار بمقر بلديات ماسرة، حاسي ماماش، عين نويصي والحسيان وبجوار النشاط المزمع إقامته خلال 08 أيام على الأقل قبل الشروع في التحقيق العلني مع إشهاد رؤساء المجالس الشعبية البلدية لبلدية ماسرة، حاسي ماماش، عين نويصي والحسيان وعلى ذلك يجب أن يتضمن الإعلان عن المعلومات التالي:
* طبيعة النشاط وموقعه.
* تاريخ فتح واختتام التحقيق العلني.
* اسم المندوب المحقق.
* الساعات التي يتلقى فيها المحقق ملاحظات المعنيين والمكان الذي يمكن فيه الإطلاع على الملف.
* يجب نشر القرار في يوميتين وطنيتين وذلك على نفقة صاحب الطلب.

مادة 05 : يكلف كل من السيدات و السادة: الأمين العام للولاية، مديرة التقنين والشؤون العامة للولاية ، رئيس الأمن الولاية، قائد المجموعة الإقليمية للدرك الوطني ،مدير البيئة للولاية ، مدير الحماية المدنية للولاية ، مدير الطاقة و المناجم للولاية ، مدير الصناعة للولاية ، مدير الموارد المائية للولاية ، مديرة التعمير والهندسة المعمارية والبناء للولاية ، مدير المصالح الفلاحية للولاية،مديرة الوكالة الوطنية لتطوير الاستثمار للولاية ، رؤساء دوائر ماسرة، حاسي ماماش، عين نويصي، رؤساء المجالس الشعبية البلدية لبلديات ماسرة، حاسي ماماش، عين نويصي والحسيان، كل واحد فيما يخصه بتنفيذ ماجاء في هذا المقرر.

الوالـــي

ANEP N° 2431014010 Le Quotidien d'Oran 12/11/2024

REPUBLIQUE ALGERIENNE DEMOCRATIQUE ET POPULAIRE
WILAYA DE RELIZANE DAÏRA DE MAZOUNA COMMUNE D'EL-GUETTAR
N.I.F : 098448155140910

AVIS D'APPEL D'OFFRE NATIONAL OUVERT AVEC EXIGENCE DE CAPACITES MINIMALES APRES ANNULATION N° : 11 /2024

Le président de l'assemblée populaire communale d'el-Guettar lance un avis d'appel d'offres ouvert avec exigence de capacités Pour sélectionner l'offre la moins-disant du projet:

ACQUISITION DE DEUX (02) CAMIONS POUR ACCUMULAION ET TRANSPORT DES DECHETS MENAGERS

Les Entreprises intéressées peuvent retirer le cahier des charges gratuitement lien dans la page officielle facebook de la commune EL-GUETTAR.

Les offres doivent comporter un dossier de candidature, une offre technique et une offre financière.

1-1- Dossier de candidature doit contenir :
- La Déclaration de Candidature, dument renseignée, datée, signée et cachetée par le soumissionnaire selon modèle du cahier des charges .
- La déclaration de probité selon modèle joint en annexe remplie, signée, cachetée et Datée par le soumissionnaire.
- Copie du Registre de commerce porter le code électronique.
- Copie de Numéro d'identification fiscal (NIF) ;
- Copie de Numéro d'Identification Bancaire (RIB);
- Attestation de dépôt des comptes sociaux de l'exercice 2022 délivrée par l'antenne locale du centre national du registre de commerce (pour les SARL, EURL, SNC, SCS, SPA) ;
- Attestations de mise à jour : CASNOS en cours de validité ;
- Copie du Statut du soumissionnaire lorsqu'il s'agit d'une personne physique, et du gérant ou du Directeur Général de l'entreprise lorsqu'il s'agit d'une société (EURL-SARL-SNC);
- Copie de l'Extrait de rôle en cours de validité apuré ou avec échéancier moins de 03 mois visé par les services des impôts compétant.
- Délégation de pouvoirs en cours de validité, selon le modèle ci- joint au cahier des charges, dans le cas de groupement le protocole d'accord de constitution du groupement Indiquant le chef de file ainsi que la responsabilité solidaire et conjointe des sociétés en faisant partie, avec la part que détient chaque membre du groupement (en pourcentage).
- Les catalogues et les documentations techniques avec des photos en couleur pour camions mentionné sur le cahier des charges en langue française et/ou en arabe;
- Lettre d'engagement de délai de livraison, signée, cachetée et Datée par le soumissionnaire.
- Lettre de l'engagement de délai de Garantie, signée, cachetée et Datée par le soumissionnaire.
- Lettre de l'engagement d'assurer l'assistance technique et le service après-vente durant la Période de Garantie, signée, cachetée et datée par le soumissionnaire.
- Bilou financieres des trois 03 dernières années (2021-2022-2023) .
- Attestations de bonnes exécutions délivrées par les maîtres d'ouvrages dans le même doumaine.

NB / Les copies des documents à fournir doivent être en cours de validité a la date d'ouverture des plis.

1-2 Offre Technique doit contenir :
- La déclaration à souscrire selon modèle joint en annexe remplie, signée, cachetée et Datée par le soumissionnaire.
- Le présent Cahier des charges remplie, signé, cacheté et daté portant à la dernière page, « la mention manuscrite lu et accepté » (Sans indication sur le montant de la Soumission).
- Tout document permettant d'évaluer l'offre technique : un mémoire technique justificatif remplie, signée, cachetée par le soumissionnaire selon le modèle ci-joint au cahier des charges.

1.3-Offre financière doit contenir :

La lettre de soumission conforme au modèle annexé au présent cahier des charges datée et signée et remplie ;
- Le bordereau des prix unitaires ;
- Le devis quantitatif et estimatif ;

- Les offres doivent comporter un dossier de candidature, une offre technique, une offre financière comme suite :
- Les dossiers de candidatures, offres Techniques et offres financières doivent parvenir sous trois (03) enveloppes séparés, comportant dénomination du soumissionnaire ainsi que les mentions suivantes : enveloppe n° 01 : dossier de candidature en un exemplaire ;- enveloppe n°02 : offre technique en un exemplaire ; -enveloppe n°03 : offre financière en un exemplaire.

Les trois offres doivent être introduites dans une enveloppe extérieure cacheté et anonyme, avec mention suivante :

A monsieur le Président de l'Assemblée Populaire Communale d'EL-GUETTAR.
APPEL D'OFFRES OUVERT AVEC EXIGENCE DE CAPACITES MINIMALES APRES ANNULATION N°= 11 /2024

ACQUISITION DE DEUX (02) CAMIONS POUR ACCUMULAION ET TRANSPORT DES DECHETS MENAGERS

« Soumission à ne pas ouvrir que par la commission d'ouverture des plis et d'évaluation des offres »

- Les soumissionnaires resteront engagés par leurs offres pendant (90) jours à compter de la première parution pour la Validation des offres.
- la durée de préparation des offres est fixée à **quinze (15) jours** à partir de la première parution dans l'opération publique (BOMOP) et la presse nationale.

Le délai de dépôt des offres est fixé au dernier jour de la durée de préparation des offres a **14h00**, si ce jour coïncide avec un jour de férie ou un jour de repos légal, la durée de préparation des offres est prorogée jusqu'au jour ouvrable suivant.

-Les soumissionnaires sont informés que l'ouverture des plis (Technique et financière) aura lieu en séance publique le jour de la date limite de dépôt des offres au niveau de la salle de réunion de la direction de l'administration locale (siège de la Wilaya de Relizane) à 14H00.

Fait à EL GUETTAR le : 10 NOV 2024
Le Président de l'A.P.C

ANEP N° 2431014045 Le Quotidien d'Oran 12/11/2024

Skikda, Khenchela

Merad installe les nouveaux walis

Le ministre de l'Intérieur, des Collectivités locales et de l'Aménagement du territoire, M. Brahim Merad, a présidé, dimanche soir à Skikda, la cérémonie d'installation de M. Said Akhrouf en qualité de wali de cette wilaya, en remplacement de Mme Houria Meddahi, appelée à d'autres fonctions.

S'exprimant lors de la cérémonie d'installation du nouveau wali, nommé dans le cadre du mouvement partiel opéré, mardi dernier, par le président de la République, M. Abdelmadjid Tebboune, dans le corps des walis et walis délégués, M. Merad a souligné qu'il a été mandaté pour installer 16 walis, ce qui témoigne, a-t-il dit, du "respect que le président de la République, M. Abdelmadjid Tebboune, voue aux cadres du pays, qu'il s'agisse d'élus ou de responsables nommés".

Le ministre de l'Intérieur a salué, dans son allocution, "les grandes qualités du nouveau wali de Skikda, qualités qui lui permettront de poursuivre les efforts de Mme Houria Meddahi qui a occupé le poste durant plus de 3 années avant d'être appelée à d'autres missions".

Il a ajouté que le mouvement des walis et walis délégués a coïncidé avec la célébration du 70ème anniversaire du déclenchement de la glorieuse Révolution, ce qui confère une symbolique forte à ce mouvement partiel opéré par le président de la République qui a voulu que ce soit "un nouvel élan au service du pays et du citoyen".

Le ministre a exhorté le nouveau wali à poursuivre le processus de développement dans cette wilaya et à répondre aux préoccupations des citoyens, en particulier dans les domaines de l'éducation, de la santé, des raccordements au réseau de gaz naturel, de la prévention des inondations et de l'utilisation optimale des capacités économiques de la wilaya à différents niveaux.

Brahim Merad a également présidé à Khenchela la cérémonie d'installation de M. Salim Harizi en qualité de nouveau wali de cette collectivité locale, en remplacement de M. Youcef Mahiout, dont il a été mis fin aux fonctions.

Dans une allocution prononcée lors de la cérémonie d'installation du nouveau wali, M. Merad a indiqué que l'objectif de ce mouvement est "d'améliorer le rendement et le rythme du développement dans cette wilaya chargée d'histoire".

Le ministre de l'Intérieur a ajouté que le nouveau wali, M. Salim Harizi, fait partie des cadres venus renforcer le corps des walis pour "donner un nouveau souffle à la gestion des affaires locales dans la wilaya de Khenchela et poursuivre les importants projets que le wali sortant, M. Youcef Mahiout, a concrétisés au cours d'une période charnière et historique, puisqu'il a veillé à la mise en œuvre du programme complémentaire décidé par le président de la République au profit de cette collectivité locale". M. Merad a appelé le nouveau wali à poursuivre les efforts déployés par son prédécesseur qui a pu rattraper le retard important enregistré dans cette wilaya, permettant ainsi à Khenchela, une des wilayas ayant bénéficié d'un programme complémentaire de développement destiné à créer un équilibre entre les wilayas du pays, de résorber le retard enregistré en matière de développement, sachant que cette wilaya a bénéficié de plus de 95 milliards de dinars couvrant 59 opérations à travers l'ensemble de ses communes". "Le programme complémentaire dont a bénéficié la wilaya de Khenchela s'est singularisé par son caractère structurant, étant donné que les importants projets inscrits sont destinés à augmenter son attractivité économique à ouvrir de nouveaux horizons, lui permettant ainsi de s'engager dans une dynamique régionale qui en fera un trait d'union entre les régions de l'est et du sud-est du pays", a souligné le ministre.

"Le président de la République est attaché à un suivi permanent de la conduite et de l'avancement sur le terrain des programmes complémentaires, et à leur achèvement dans les délais impartis", a encore souligné M. Merad, rappelant "l'importante visite du président de la République dans la wilaya de Khenchela qui lui a permis d'inaugurer plusieurs projets essentiels parmi lesquels la ligne de chemin de fer, fruit d'un investissement public de 51 milliards de dinars".

Djanet

Remise d'aides aux populations des régions enclavées et frontalières

Des lots d'aides ont été remis dimanche aux populations des régions enclavées et frontalières de la wilaya de Djanet, dans le cadre d'une caravane médicale et de solidarité en direction de la région, supervisée par la présidente du Croissant-Rouge algérien (CRA), Ibtissem Hamlaoui.

Retenue dans le cadre de la campagne nationale annuelle du CRA placée sous le slogan: "Pour un hiver chaud", en faveur des régions reculées, cette caravane, qui a été lancée à partir du siège de la wilaya de Djanet, en présence des autorités locales, achemine 400 colis de denrées alimentaires de large consommation, un lot de 800 effets vestimentaires, des articles de literie (matelas et couvertures) et une centaine de tentes.

Elle compte également un staff médical composé de 10 praticiens spécialistes, qui devra assurer des consultations et des soins médicaux à plus d'un millier de personnes des zones d'Issendilène, Dider, Ighighen et Tabket, sur les vastes territoires des communes de Bordj El-Haouès et Djanet, afin de leur épargner les longs déplacements vers les structures de santé éloignées.

La présidente du CRA a présidé, à cette occasion, une cérémonie de remise d'un lot d'aides au profit de la population de la région d'Issendilène (85 km Nord de Djanet), et s'est enquis des activités de l'équipe médicale en faveur des citoyens, avant d'annoncer la prise en charge par le CRA des cas nécessitant l'évacuation vers les structures médicales d'Alger.

Mme Hamlaoui a visité, par ailleurs, une exposition d'articles d'artisanat réalisés par des femmes rurales, avant de poursuivre sa tournée dans la zone reculée de Dider où elle a présidé une action similaire en direction des familles de cette région.

"Cette campagne nationale a été lancée à partir de la wilaya de Djanet comme s'est engagé le CRA", a affirmé Mme Hamlaoui, ajoutant que des caravanes similaires seront organisées mensuellement en direction des régions enclavées et frontalières pour prendre en charge les préoccupations de leurs habitants.

Selon la responsable, ces actions permettent de prêter main forte aux populations des régions reculées et frontalières, qui font face à des difficultés liées à l'éloignement des centres urbains, soulignant que le CRA s'emploie à être en permanence présent dans ces régions pour prendre en charge les catégories vulnérables.

Intervenant à l'approche de la période hivernale, cette action de solidarité permettra de s'enquérir de la situation, sur le plan sanitaire, des familles nomades et des régions enclavées en vue de leur prise en charge, a signalé la présidente du CRA.

Bordj Bou Arreridj

Une femme arrêtée pour escroquerie via les réseaux sociaux

Les services de la Gendarmerie nationale de Bordj Bou Arreridj ont procédé à l'arrestation d'une suspecte impliquée dans une affaire d'escroquerie via les réseaux sociaux, tandis que son époux, également impliqué, est en fuite, selon un communiqué de ce corps de sécurité.

"Dans le cadre de la lutte contre le crime cybernétique à travers le territoire de compétence, les unités du groupement territorial de la Gendarmerie nationale de Bordj Bou Arreridj ont traité une affaire d'escroquerie via les réseaux sociaux, impliquant deux suspects", précise la même source.

L'opération "fait suite à des informations parvenues aux éléments du service de recherche et d'investigation de la Gendarmerie nationale de Bordj Bou Arreridj, faisant état de l'existence de deux pages +Facebook+, dont les administrateurs ont escroqué plusieurs victimes de différentes wilayas du pays, en se faisant passer pour une agence de tourisme proposant des services avec des réductions alléchantes aux candidats à la omra, auxquels ils soutiraient d'importantes sommes d'argent en leur vendant de faux billets électroniques", souligne le communiqué.

"Les investigations ont permis d'identifier les administrateurs des deux pages. Il s'agit d'une femme, qui a été arrêtée, et de son époux, qui est actuellement en fuite", selon la même source, qui ajoute que "l'opération s'est également soldée par la saisie d'un ordinateur, d'une importante somme d'argent résultant de l'escroquerie, de cartes monétiques et de cartes bancaires, ainsi que de reçus de paiement".

Une fois les procédures légales parachevées, les deux mis en cause seront présentés devant les juridictions territorialement compétentes, conclut le communiqué.

Horaires des prières pour Alger et ses environs

10 joumada el oula 1446

El Fedjr	Dohr	Assar	Maghreb	Icha
05h54	12h32	15h20	17h44	19h05

Blida

L'alimentation en eau perturbée dans huit communes

Une perturbation dans la distribution d'eau potable est enregistrée, lundi, dans huit (8) communes de la wilaya de Blida en raison de la turbidité des eaux due aux intempéries, a indiqué l'unité de Blida de l'Algérienne des eaux (ADE).

Cette perturbation dans la distribution d'eau, due à un arrêt forcé de la production d'eau au niveau du complexe hydraulique de Megtaà Lazreg, en raison de la forte turbidité de l'eau résultant des intempéries, concerne les communes de Bouguera, Ouled Slama, Hammam Melouane, la cité Tabainet de Chebli et les cités AADL de Sidi Serhane, commune de Bouinane, selon la même source. Une perturbation similaire est également enregistrée à partir de lundi, dans les quartiers du centre ville de Blida et de la partie-Ouest de la commune, ainsi que les quartiers de la commune de Bouaârfa et du centre ville de Chiffa, suite à un arrêt forcé de l'activité au niveau du complexe hydraulique de Sidi El Madani en raison de la forte turbidité de l'eau résultant des intempéries.

L'ADE de Blida a, par ailleurs, rassuré ses abonnés quant à la reprise du programme habituel de distribution d'eau potable dès la remise en service des deux complexes hydrauliques de Megtaà Lazreg et Sidi El Madani.

Béjaïa

Plus de 2000 détenus inscrits pour des études universitaires

Quelque 2034 détenus sont inscrits pour poursuivre des études universitaires dans quatre spécialités à l'échelle nationale, pour l'année universitaire 2024/2025, a indiqué dimanche à Béjaïa le directeur général de l'administration pénitentiaire et de la réinsertion, Said Zreb.

M. Zreb qui a donné le coup d'envoi de la nouvelle année universitaire pour les détenus depuis la prison de Oued-Ghir, a souligné que les étudiants détenus inscrits en cycle licence ont été retenus pour une formation dans le droit et sciences juridiques, les finances et comptabilités, l'information et communication et les sciences de gestion. 24 autres détenus étudiants vont suivre une formation en master, a-t-il ajouté, mettant en relief les efforts du ministère de tutelle pour les accompagner et les soutenir afin de leur assurer une meilleure réinsertion sociale. M. Zreb a précisé que les étudiants détenus poursuivront le même programme des études universitaires que leurs pairs en dehors du milieu carcéral, à la différence qu'ils suivront leurs cours à travers un réseau intranet, complété par la présence d'enseignants et d'encadreurs extérieurs, détachés de l'université de la formation continue (UFC) qui, hebdomadairement, leur assurent des rassemblements pédagogiques. A l'occasion, le directeur général de l'UFC, Yahia Djaâfri, a expliqué avec de plus amples détails, les missions de l'institution qu'il dirige et son rôle en faveur des étudiants détenus. Il a relevé que la coopération entre l'UFC et l'Administration pénitentiaire est à sa deuxième année, soulignant que l'année universitaire dernière a connu un taux de 92% de réussite parmi les détenus inscrits en licence et 100% parmi les inscrits en master. La première promotion des détenus inscrits en master sortira en fin de cette nouvelle année universitaire, alors que la promotion des détenus inscrits en licence sortira l'année prochaine, a-t-il fait savoir.

Djelfa

Extension du réseau du gaz

Le taux de couverture en gaz naturel à Djelfa a été porté à 82%, grâce aux projets de raccordement récemment mis en service dans le cadre des efforts d'amélioration des conditions de vie des citoyens, a-t-on appris dimanche, de la Direction locale de Sonelgaz-distribution. Ce taux de couverture a été atteint grâce aux dernières opérations de raccordement au réseau de gaz ayant profité à 4.931 nouveaux foyers, notamment dans les zones d'ombre et de nombre de nouveaux pôles urbains de la wilaya, a indiqué le directeur local du secteur, Abdelhakim Louadfel.

A noter que la Sonelgaz-distribution de Djelfa compte plus de 200.000 abonnés, un fait nécessitant un renforcement de sa stratégie de communication de proximité pour marquer sa contribution à la lutte contre les risques liés à la mauvaise utilisation de cette énergie. Une large campagne de sensibilisation a été lancée, à ce titre, en coordination avec toutes les parties concernées, parallèlement à la mise en œuvre de l'opération de généralisation de l'installation des détecteurs du monoxyde de carbone, selon la même source.

Cette campagne vise à sensibiliser les abonnés sur la nécessité d'adopter de nouveaux réflexes de prévention pour éviter les accidents liés à une mauvaise utilisation du gaz naturel, tout en les informant sur les risques liés au non-respect des mesures de sécurité en la matière.

Horaires des prières pour Constantine et ses environs

10 joumada el oula 1446

El Fedjr	Dohr	Assar	Maghreb	Icha
05h40	12h18	15h07	17h31	18h52

Mise à niveau et modernisation du port d'Oran

Installation de l'entreprise pour le confortement du quai de Dunkerque

Par lots successifs, la mise à niveau de l'infrastructure du port d'Oran se poursuit pour mettre à jour ses différents compartiments en y apportant des améliorations en termes de capacité, de performance et du perfectionnement. Dernier acte en date : l'installation de l'entreprise chargée du projet de confortement et de rénovation du quai Dunkerque, l'un des 13 quais que compte ce port.

Houari Saaïdia

Après le confortement de la jetée, l'extension du terminal à conteneurs, la réhabilitation et le rempiètement des quais de Sénégal et de Conakry, notamment, c'est au tour du quai de Dunkerque de « se refaire une santé ». Le chantier n'est guère une tâche aisée : il est question de consolider et de conforter une levée de pierres et autres ouvrages de maçonnerie, en état d'usure assez avancé, constitué d'un mur de soutènement et longée d'une plateforme, sur une distance de 220 mètres, en plus d'un segment en quai vers la mer long de 3,5 mètres, avec une profondeur de 9 mètres. Le tout en une durée maximale de 24 mois, délai contractuel. Mais Meditram, l'entreprise retenue pour l'exécution de l'opération, sait à quoi elle a affaire. Pour avoir eu à accomplir tant d'actions de ce genre à travers le territoire littoral national. Parmi lesquelles justement les projets similaires des deux quais « voisins » Sénégal et Conakry.

MEDITRAM À L'OEUVRE

Issue de la société mère Sonatram (Société nationale des travaux maritimes, créée en 1970), l'Entreprise publique économique méditerranéenne des travaux maritimes (EPE Meditram) a en effet largement l'expertise, l'expérience et les moyens humains et matériels lui permettant d'honorer son nouveau contrat Quai Dunkerque, selon tous ses termes. Il faut savoir qu'avec la création de la filiale EPE Aldiph (Algérienne de dragage des infrastructures portuaires et hydrauliques) en 1998, la société Meditram est depuis lors composée de quatre filiales : EPE Méditram basée à Réghaïa (Alger), EPE Sotramo basée à Oran, EPE Sotramest basée à Annaba et, enfin, EPE Aldiph basée à Alger. Avec un plan de charges bien fourni, Méditram est actuellement présente à travers ses filiales sur plusieurs chantiers de travaux maritimes. L'installation de son chantier au niveau du quai Dunkerque étant en cours, l'entrée dans le vif du sujet, avec le démarrage effectif des travaux, n'est qu'une question de jours, selon une source de la DTP, maître d'ouvrage. Pour un coût financier à hauteur de 900 millions de DA, ce projet a nécessité un montage entre les Travaux publics, qui interviennent pour ce qui est des gros œuvres, et l'Entreprise du port d'Oran (EPO), pour ce qui est des équipements.

MONTAGE FINANCIER DE 90 MILLIARDS ENTRE LA DTP ET L'EPO

Au terme des travaux et des équipements qui y auront lieu, le quai Dunkerque sera dans la possibilité d'accueillir un bateau de grand volume ou deux bateaux de moyen volume. Ce projet est pratiquement identique à celui lancé récemment et qui a porté sur la rénovation du quai de Conakry. Ce dernier a été réceptionné après l'achèvement des travaux de sa réfection. Le quai Conakry a été réceptionné après la fin des travaux de réfection et opérationnel dès l'été 2018. Il en est de même pour le quai du Sénégal ayant connu des travaux de réfection. Ce quai est destiné à l'accueil des navires de transport de voyageurs. S'étendant sur 250 mètres de long et disposant d'une profondeur de 10 m, le quai secondaire Casablanca peut accueillir deux navires en même temps. La partie Est du port d'Oran a également connu des travaux de réhabilitation du quai commercial Les Genêts, ces derniers s'étendent sur une longueur de 198 mètres et portent sur l'extension et le dragage sur une profondeur de 12 mètres. Le coût de ce projet se situait autour de 200 millions DA puisés du budget de l'EPO. Ledit quai permet d'accueillir des navires de capacités de tonnage moyen et d'exporter le clinker (ciment). Le quai commercial Les Genêts, auquel s'ajoutent les quais de Ghazaouet et de Gabès devait être totalement dédié à l'exportation de ce matériau de construction. Le port d'Oran dispose de 13 quais, de même qu'un terminal à conteneurs. Il est connecté à l'autoroute Est-Ouest via une voie express dite la pénétrante autoroutière du port d'Oran et dont une partie de 8 km est opérationnelle depuis août dernier.

OBJECTIF À TERME : 1,2 MILLION DE CONTENEURS PAR AN

Avec l'entrée en exploitation dès janvier 2023 de l'extension du terminal à conteneurs, une plus grande dynamique a été insufflée au mouvement des marchandises, avec un effet d'entraînement automatique sur la promotion des exportations hors hydrocarbures. Les travaux comprenaient la recharge en eau sur une superficie de 16,5 hectares, portant la superficie totale à environ 24 hectares, la réalisation d'un quai de 460 mètres de long et de moins de 14 mètres de profondeur, selon les normes internationales en vigueur au niveau du bassin méditerranéen. Cette opération d'extension a permis de recevoir des navires de grande taille (Panamax) d'un tonnage allant de 4.000 à 8.000 conteneurs, ce qui va permettre à terme le traitement de plus de 1 million de conteneurs par an. Ce projet important pour la façade Ouest du pays permet au port d'Oran, qui fonctionne depuis selon les normes internationales, d'améliorer la qualité des services assurés. Avec la mise en service du projet, 500.000 conteneurs par an sont traités, dans une première phase, et passeront progressivement à 1,2 million de conteneurs par an. Parallèlement à l'extension, le port d'Oran devait renforcer par l'acquisition de deux engins de déchargement des conteneurs des navires et de sept autres engins de chargement et de transfert des conteneurs du quai aux terminaux, ce qui donnera une grande mobilité et un nouveau dynamisme, qui contribueront au développement de l'activité de l'entreprise portuaire .

Station de dessalement de Cap Blanc

Une délégation de la primature sur le terrain

J. Boukraa

Une délégation de haut niveau, du Premier ministère, accompagnée du wali d'Oran, a effectué avant-hier une visite de terrain visant à superviser l'avancement des travaux de la station de dessalement d'eau de mer «Cap Blanc» dans la commune d'Aïn Kerma, daïra de Boutlélis. Cette mission s'inscrit dans le cadre des directives du président de la République, M. Abdelmadjid Tebboune, qui a instruit d'accélérer la mise en service des infrastructures de dessalement pour garantir l'accès à l'eau potable pour tous les citoyens. Les travaux de la station, qui approche de sa phase finale, ont été détaillés aux membres de la délégation. Cette installation, conçue pour une capacité de production de 300.000 mètres cubes d'eau potable par jour, jouera un rôle stratégique dans la sécurisation de l'approvisionnement en eau pour les habitants de la wilaya d'Oran, particulièrement dans sa zone occidentale. De plus, les wilayas voisines, telles que Sidi Bel Abbès, Mascara et Aïn T'émouches, bénéficieront également des ressources hydriques fournies par cette station. Le Président-directeur général de Algerian Energy Company AEC a indiqué que le rythme des travaux est soutenu, avec des équipes qui redoublent d'efforts pour respecter les délais fixés. Par ailleurs, les travaux des conduites de transport d'eau ainsi que la construction de deux réservoirs, situés à Aïn Tessa et Bousfer, ont été achevés. Ces réservoirs, d'une capacité respective de 50.000 et 30.000 mètres cubes, renforceront la distribution et la capacité de stockage de l'eau potable dans la région. Le projet de la station de dessalement «Cap Blanc» s'intègre dans un vaste programme lancé par les autorités publiques sous l'impulsion du président de la République, qui comprend la construction de cinq stations de dessalement réparties à travers le pays, notamment à Oran, Béjaïa, Boumerdès, Tipaza et El Tarf. Ces infrastructures contribueront de manière décisive à l'approvisionnement en eau potable pour de nombreuses wilayas, répondant ainsi aux défis de l'accès à l'eau pour la population et renforçant la résilience du pays face aux enjeux hydriques majeurs. Pour rappel, en parallèle à l'avancement des travaux, les autorités ont entamé le processus de recrutement des employés nécessaires pour assurer la gestion de cette station stratégique. Cette infrastructure, entièrement réalisée et gérée par des compétences nationales, se veut un exemple de l'expertise algérienne dans le domaine de la gestion hydraulique.

Lutte contre la criminalité

6 individus arrêtés et 1.000 comprimés psychotropes saisis

K. Assia

Pas moins de 1.000 comprimés psychotropes de différentes marques ont été saisis, au cours de deux opérations menées par les services de la 22ème et de la 7ème sûretés urbaines. Six individus ont été arrêtés par les policiers à la suite de l'exploitation d'informations concernant l'activité de ces dealers. Ils seront présentés au tribunal après enquête pour détention et commercialisation de stupéfiants. Il y a quelques jours, une importante prise de psychotropes, soit 9.090 comprimés de marque ecstasy a été saisie par les éléments de la brigade de recherches et d'investigations de la police judiciaire de la sûreté d'Oran.

L'auteur de la tentative de vol avec violence arrêté

Suite à une vidéo circulant sur les réseaux sociaux et faisant état d'une tentative de vol avec violence et sous la menace d'arme blanche à l'encontre d'une femme âgée de 35 ans, au niveau de la gare routière de Hassi Bounif, les éléments de la sûreté de cette localité relevant de la sûreté de daïra de Bir El Djir sont parvenus à mettre la main sur l'auteur. Il sera présenté au tribunal après enquête.

K. Assia

Haï Zraïb, Guetna et Haï Gourine

Vers le raccordement en gaz naturel de plusieurs quartiers à Arzew

Des dizaines de demandes déposées par les habitants des quartiers de Haï Zraïb, Haï Guetna et aussi Haï Gourine relevant de la commune d'Arzew ont été étudiées par les services de la Direction de distribution de gaz et de l'électricité Sonelgaz Es-Sénia en vue de l'installation de conduites d'alimentation en gaz naturel. Une très bonne nouvelle pour les habitants de ces quartiers qui ont toujours fait part de leurs besoins exprimés en ce qui concerne cette énergie. Ainsi et pour une meilleure couverture énergétique et afin de répondre à la demande exprimée, une sortie sur site a conduit les élus de la commune ainsi que le président de la commission de l'aménagement du territoire et aussi les services de la Sonelgaz en prévision du lancement de ce projet d'utilité publique tant attendu par la population et dont l'impact sera considérable dans l'amélioration du cadre de vie. La direction de Sonelgaz Es-Sénia a procédé, ces derniers mois, au raccordement de 187 foyers de Sidi Bakhti dans la daïra de Boutlélis au réseau de gaz de ville. Les travaux ont porté sur la réalisation de quelque 12 km de réseau pour permettre enfin aux 187 familles de Sidi Bakhti de bénéficier de cette énergie gazière et améliorer ainsi la couverture. Ainsi et grâce à la réalisation de ce réseau et la mise en service de ce projet tant attendu par la population, d'autres foyers bénéficieront également, à savoir 630 familles installées aux villages de Aïn Tessa et Beggoug. Par ailleurs, ces opérations s'inscrivent dans le cadre du programme de distribution du gaz de ville, à travers les différentes localités d'Oran, un grand soulagement pour les habitants qui, en l'absence de gaz naturel, se rabattent sur les bouteilles de gaz butane, un autre calvaire notamment en hiver. Le but est de raccorder les zones enclavées, l'une des priorités des autorités locales. D'autre part et pour la rentrée scolaire 2024-2025, la direction avait procédé au raccordement de dix nouveaux groupes scolaires implantés dans plusieurs communes de la wilaya au réseau électrique et gazier. Cette opération menée en collaboration avec la direction de l'éducation et les autorités locales a touché les localités de Benfréha, Misserghine, Tafraoui, El Kerma, Béthioua et Chehaïria. Les équipes techniques de Sonelgaz ont procédé, dans le cadre de ce projet d'utilité publique au raccordement de tous les établissements scolaires réalisés et dont ont bénéficié ces localités notamment au niveau des logements AADL, les cités relevant de l'OPGI et dans d'autres sites à l'exemple de la cité 1.000 logements à Béthioua, 114 logements à Tafraoui et des écoles situées à la cité 301 logements à El Kerma. A cela vient s'ajouter le raccordement au réseau énergétique d'un nouveau lycée situé au pôle urbain Ahmed Zabana en plus du raccordement de deux centres de formation professionnelle situés à Sidi Chahmi et Aïn El Beida. **K. Assia**

Misserghine

Un mort dans un accident de la route

Un accident mortel s'est produit dimanche après-midi sur la route nationale n°02, reliant les wilayas d'Oran et Aïn Témouchent, précisément près de la ferme du colonel Lotfi, dans la commune de Misserghine. Un véhicule a dérapé. Selon les premières informations fournies par la Gendarmerie nationale, l'accident a malheureusement entraîné le décès d'une personne sur le lieu du drame. Les conditions météorologiques défavorables et la chaussée glissante semblent avoir joué un rôle aggravant dans cet accident. La Gendarmerie nationale appelle les usagers de la route à redoubler de vigilance et à adapter leur vitesse aux conditions de circulation, particulièrement en cas de pluie et de visibilité réduite.

J. B.

ILS NOUS ONT QUITTES HIER

BOUSAÏD Fatima, 78 ans, Canastel
MEKKI Aek, 81 ans, Cité Les Oliviers
BOUMAZA Djilali, 83 ans, Av de Lamur
DAHOU Taïb, 73 ans, Relizane

Horaires des prières pour Oran et ses environs

10 joumada el oula 1446

El Fedjr	Dohr	Assar	Maghreb	Icha
06h09	12h47	15h38	18h02	19h22

Mascara

L'agresseur d'une étudiante condamné à 18 mois de prison

Belkecir Mohamed

La 4 ème sûreté urbaine vient de mettre fin aux activités criminelles d'un individu, âgé de 25 ans, spécialisé dans le vol de portables. Son terrain de prédilection était les abords de l'université pour s'attaquer aux étudiantes dont une jeune fille a été agressée et dépouillée de son téléphone. Le signalement qu'elle a donné de l'individu a permis à la police de le neutraliser alors qu'il se trouvait sur le chemin du campus. Présenté à la justice, il a écopé de 18 mois de prison ferme assortis de deux amendes de 100.000 et de 80.000 DA.

Une récolte de 1,4 million de quintaux de pomme de terre

Une récolte de plus de 1,4 million de quintaux de pomme de terre de saison a été réalisée dans la wilaya de Mascara, a-t-on appris, dimanche, du directeur des services agricoles (DSA), Mohamed El-Amine Djebiri.

Le même responsable a indiqué, à l'APS, que la campagne de récolte de ce produit agricole, clôturée dans les dernières semaines, a permis d'engranger plus de 1,3 million qx de pomme de terre de saison destinée à la consommation et 133 qx de semence de ce tubercule, avec un rendement moyen oscillant entre 250 et 290 qx à l'hectare.

Une superficie totale de 5.000 hectares a été consacrée, au titre de la saison agricole 2023-2024, à la culture de la pomme de terre de saison dont 530 ha destinés à la production de semences, dans la wilaya de Mascara.

La même source a fait observer que la récolte réalisée cette année est supérieure à celle de l'année écoulée (1,3 million qx), relevant que cet écart positif est dû, notamment, à l'accroissement des superficies réservées à ce produit agricole. Dans l'objectif de développer la filière de la pomme de terre dans cette collectivité locale de l'Ouest, la Chambre d'agriculture de la wilaya poursuit, au cours de la présente saison agricole, en coordination avec la DSA et le Conseil interprofessionnel de la filière et la Fédération locale des producteurs de pomme de terre, la concrétisation d'un programme spécial portant organisation de la récolte et le stockage de volumes importants de la production au niveau des chambres de réfrigération de la région. Les opérations, qui visent aussi la commercialisation de ce produit agricole, s'inscrivent dans le cadre du programme de régulation des produits de large consommation tracé par le ministère de tutelle, a-t-on souligné.

Un véhicule se renverse, 5 blessés

Cinq personnes ont été grièvement blessées dans un accident de la route, survenu lundi dans la wilaya de Mascara, a-t-on appris auprès des services de la Protection civile. L'accident s'est produit sur le chemin de wilaya CW 22 entre les communes de Mactaâ Douz et Mohammadia, suite au dérapage et le renversement d'un véhicule, causant des blessures à cinq personnes âgées entre 31 et 70 ans, lesquelles ont été évacuées vers le service des urgences de l'établissement public hospitalier de Mohammadia, selon la même source. Une source médicale de cet établissement de santé a indiqué que les blessés sont toujours en soins intensifs.

Les services de la Gendarmerie nationale ont ouvert une enquête pour déterminer les circonstances de cet accident.

Timimoun

Un nouveau siège pour la Chambre de l'artisanat et des métiers

Un nouveau siège de la Chambre de l'artisanat et des métiers (CAM) a été inauguré dernièrement dans la wilaya de Timimoun, dans le cadre de la célébration de la Journée nationale de l'artisan.

La réalisation du nouveau siège, inauguré par le wali, Souna Benamar, s'inscrit dans le cadre de l'achèvement des structures administratives dans cette nouvelle wilaya, le rapprochement de la Chambre des artisans et la prise en charge de leurs préoccupations, a expliqué le président de la chambre, Al-Azaoui Mustapha.

Le wali a, lors de l'inauguration de cette nouvelle structure, salué les efforts déployés par les artisans de la wilaya pour la promotion de l'artisanat, et leurs contribution dans l'animation de la saison de tourisme saharien, qui enregistre une relance "remarquable".

Dans ce sillage, une exposition de produits de l'artisanat traditionnel a été organisée au centre ville de Timimoun avec la participation de 25 artisans, dans l'objectif de mettre en valeur le patrimoine artisanal local.

La Chambre de l'artisanat et des métiers de la wilaya de Timimoun recense près de 1.850 artisans, avec un total de 3.000 emplois permanents, selon la même source.

Une convention-cadre a été signée entre la Chambre de l'artisanat et des métiers et la Maison de l'accompagnement relevant du secteur de la formation et de l'enseignement professionnels, afin d'inciter les diplômés à obtenir une carte d'artisan, qui leur permet d'ouvrir des ateliers de formation et de production, à la faveur des dispositifs de soutien à l'emploi des jeunes, a-t-on signalé.

Adrar

Le nouveau wali prend ses fonctions

Le nouveau wali d'Adrar, Ali Bouguerra, a pris officiellement dimanche ses fonctions à la tête de l'exécutif de la wilaya d'Adrar, en remplacement de M. Larbi Bahloul, affecté au même poste dans la wilaya d'El-Oued, suite au mouvement partiel des walis opéré récemment par le président de la République, M. Abdelmadjid Tebboune.

La cérémonie de prise de fonction s'est tenue au siège de la wilaya, en présence des élus locaux et des deux chambres du Parlement, des membres de la famille révolutionnaire, des représentants de la société civile et des chouyoukh des zaouïas et écoles coraniques.

Dans son allocution lors de la cérémonie d'installation, M. Ali Bouguerra, nouveau wali, s'est dit honoré de la confiance renouvelée par le président de la République à travers sa nomination à la tête de la wilaya d'Adrar pour laquelle, a-t-il dit, "s'ouvrent de larges perspectives de développement", avant d'exprimer sa disposition à "redoubler d'efforts sur le terrain pour poursuivre la dynamique de développement et répondre aux attentes de la population locale".

M. Larbi Bahloul s'est félicité, de son côté, du renouvellement de confiance que lui a accordé le président de la République, M. Abdelmadjid Tebboune, en lui confiant la gestion de la wilaya d'El-Oued, qui "offre des perspectives prometteuses, notamment en termes de production agricole", avant de s'engager à "œuvrer pour atteindre la sécurité alimentaire et promouvoir d'autres secteurs vitaux".

El-Bayadh

170 ha pour le maïs jaune

La plantation de 170 hectares de maïs jaune dans la wilaya d'El Bayadh, a été récemment achevée dans le cadre des efforts de l'Etat visant à développer ce type de culture agricole stratégique, a-t-on appris de la Direction de des services agricoles (DSA).

Une superficie de 150 ha dans la région de Brizina est exploitée par la Société publique pour le développement des cultures agricoles stratégiques (Unité de production "Boukhtache Bouziane"), et 20 autres hectares sont répartis sur les communes de Tousmouline et Rogassa, a indiqué le service d'organisation de la production et appui technique à la DSA.

L'opération de plantation de ce type de culture agricole, qui sera principalement destiné à l'alimentation du bétail, a vu l'implication de six producteurs dans ce programme agricole prometteur visant la réduction de la facture d'importation. Le rendement pendant la campagne de moisson devrait atteindre environ 60 quintaux/hectare. La DSA œuvre à assurer l'accompagnement sur le terrain des professionnels de cette filière, notamment en ce qui concerne l'aspect technique en termes d'orientation agricole et d'acquisition de matériel d'irrigation agricole, dans le but d'inciter les agriculteurs à s'engager dans ce programme agricole, surtout après les résultats positifs obtenus au cours des dernières années grâce aux premières expériences de ce type de culture.

Les services de l'Office national d'aliments de bétail (ONAB) œuvrent également à encourager les professionnels de cette filière à la développer et à augmenter les surfaces cultivées dans la wilaya dans le but d'augmenter la production.

L'ONAB prend en charge le transport et l'achat de la récolte directement auprès des agriculteurs, selon la même source.

Saïda

Cinq blessés dans un accident de la route

Cinq personnes ont été blessées dans un accident de la route survenu dans la wilaya de Saïda, a-t-on appris, lundi, auprès des services de la Protection civile. L'accident s'est produit dimanche soir, dans la commune de Sidi Amar, sur la route reliant les villages de Sidi Aïssa et Bouchikhi, suite au dérapage et au renversement d'un véhicule, causant des blessures à cinq personnes, ajoute la même source. Les éléments de la Protection civile sont intervenus pour prodiguer les premiers soins aux blessés qui sont âgés entre deux (02) et 87 ans, et les évacuer vers l'établissement public hospitalier "Ajir Bentabet" de la commune de Sidi Boubekeur. Une source médicale de cet hôpital, a indiqué que l'état des blessés n'est pas grave.

Les services de sécurité compétents ont ouvert une enquête pour déterminer les causes de l'accident.

République Algérienne Démocratique et Populaire
Wilaya de Sidi Bel Abbés
Direction de L'Administration Locale
NIF N° : 097422019000145

Avis D'appel D'offre National Ouverte avec exigence de capacité minimale

Le Wali de la Wilaya de Sidi Bel Abbés Represente par le Directrice de l'Administration Locale Lance un avis d'appel d'offre pour

ACQUISITION CINQ 05 CAMIONS CITERNE 6000L AU PROFIT DE LA WILAYA DE SIDI BEL ABBES

Les opérateurs dotés de personnalité morale ou physique,)

- Intéressées par le présent avis peuvent retirer les cahiers des charges auprés du siège de la wilaya de Sidi Bel Abbés Direction de l'administration locale- service de planification et suivi des programmes de développement–bureaux des marchés 1er Etage

Le retrait du cahier des charges se fera contre le paiement de 5000 DA

- ELIGIBILITE DES CONDIDATS : voir page N°19 ARTICLE 03

Les offres doivent être accompagnées des pièces reglementaires suivantes :

I – Le Dossier de condidature : regarde page 21 article 05 -offre technique-
II - Offres Technique : regarde page 22 article 05 -offre technique-.
III – Offre Financière : regarde page 22 article 05 -offre technique-

Les Offres doivent être adressées à Monsieur le Wali de la wilaya de Sidi Bel Abbes– Direction de l'Administration Locale sous triples enveloppes cachetées, et séparées (Dossier De Condidature- Offre Technique – Offre Financière)

L'enveloppe extérieure ne doit comporter que la mention :

APPEL D'OFFRE NATIONAL OUVERTE AVEC EXIGENCE DE CAPACITÉ MINIMALE POUR

ACQUISITION CINQ 05 CAMIONS CITERNE 6000L AU PROFIT DE LA WILAYA DE SIDI BEL ABBES

« Offre a ne pas ouvrir que par la commision d'ouverture des plis et d'evaluation des offres ».

La date limite de dépôt des offres et fixée à 15 jours à compter du premièr parution dans les quotidiens nationaux arabe ou français. Les offres devront etre depose au niveau de l'administration locale avant 12H00.

Les soumissionnaires resteront engagés par leur offre pendant une durée de 100 jours à compter de la date limite de dépôt des offres .

Les soumissionnaires sont cordialement invités a assister à la réunion de la commission d'ouverture des plis qui se tiendra le dernier jour de la date limite de dépôt des offres, à partir de 14H00 .

LE WALI

ANEP N° 2431014059 Le Quotidien d'Oran 12/11/2024

مجمع فندقة، سياحة وحمامات معدنية
HÔTELLERIE, TOURISME & THERMALISME
مؤسسة التسيير السياحي في تلمسان
ENTREPRISE DE GESTION TOURISTIQUE DE TLEMCEN
EGTT
EPE - SPA au Capital Social de 308 000 000 DA

Avis d'attribution provisoire

L'entreprise de gestion touristique de Tlemcen porte à la connaissance de tous les soumissionnaires participant à l'avis d'appel d'offre National N°02 /2024 pour la réalisation des travaux de climatisation centrale de l'hôtel les zianides (TLEMCEN)

Qu'après l'ouverture des plis, étude, analyse et évaluation des offres techniques et financières des soumissionnaires conformément à la méthodologie prévue dans le cahier des charges, les résultats étaient comme suit :

Projet	Soumissionnaire Retenue	Note technique	Montant de l'offre en TTC	Délai	N.I.F	Observations
Travaux de climatisation centrale	TRIQUI HADI YASSINE	69	51.176.158,25	3mois et 15jours	18 7130105075 110	Moin disant

Tout soumissionnaire contestant ce choix peut introduire un recours dans un délai de dix (10) jours, à compter de la première parution du présent avis dans les quotidiens nationaux auprès de la direction générale de l'Entreprise de Gestion Touristique de Tlemcen, à l'adresse suivante : Cité la mutuelle agricole –Tlemcen.

Adresse : cite la mutuelle Agricole (CRMA) Tlemcen
Tél : 213 (043) 41-95-81 / Fax : 213 (043) 41-95-45
E-mail: contact@egtt-dz.com

ANEP N° 2431101017 Le Quotidien d'Oran 12/11/2024

EPE ALGERIE TELECOM SPA
DIRECTION OPERATIONNELLE DES TELECOMMUNICATIONS DE MOSTAGANEM
NIF : 000216001808337160 01
SOUS-DIRECTION FONCTIONS SUPPORT-DÉPARTEMENT ACHATS ET LOGISTIQUE
AVIS D'APPEL D'OFFRES NATIONAL OUVERT AVEC EXIGENCE DE CAPACITES MINIMALESN°15/AT/DOT27/2024

Un avis d'appel d'offres national ouvert avec exigence de capacités minimales est lancé pour l'élargissement de la short list des entreprises retenues dans le cadre de la conclusion de(s) contrat(s) d'adhésionà commandes pour la réalisation des :

- **Travaux de raccordement final des clients en fibre optique**
- **Travaux de raccordement final des clients en cuivre**

ELIGIBILITE DES CANDIDATS:
L'appel d'offres s'adresse uniquement aux entreprises titulaires de registre de commerce comprenant le code d'activité N° :**109214** intitulé « entreprise d'installation de réseaux et de centrales électriques et téléphoniques.

NB :
-Chaque soumissionnaire retenu doit mettre à disposition du chantier les moyens humains engagés dans l'annexe 06 le jour de l'ouverture du chantier.
-Chaque soumissionnaire retenu doit mettre à disposition du chantier les moyens roulants et matériels dans l'annexe 07 avant la signature du contrat.
-Chaque soumissionnaire inscrit sur la short list doit fournir un procès-verbal de constat des moyens matériels établi par un huissier de justice avant la signature du contrat.
Les entreprises intéressées par le présent appel d'offres peuvent retirer le cahier des charges auprès de la structure contractante d'Algérie Télécom,accompagnées du cachet de l'entreprise à l'adresse suivante :

ALGÉRIE TELECOM -EPE /SPA
DIRECTION OPÉRATIONNELLE DES TELECOMMUNICATIONS MOSTAGANEM
ADRESSE : SQUARE BOUDJEMÂA CENTRE-VILLE MOSTAGANEM

Contre le versement de la somme **cinq mille dinars algériens (5 000.00 DA)**, non remboursable représentant les frais de documentation et de reprographie.
Le versement se fera auprès de la Banque :**BNA** - agence **878 Mostaganem** au compte ayant les identifications **(RIB N°)00100 878 030000012407**.

Présentation des offres :
Les candidats doivent insérer le dossier administratif, l'offre technique et l'offre financière dans des enveloppes séparées et fermées, en indiquant sur chaque enveloppe, la dénomination du soumissionnaire, la référence et l'objet de l'appel d'offres ainsi que, sur chaque pli correspondant, la mention « dossier administratif », « offre technique » et « offre financière ».
*Le dossier administratif comprend un (01) original en format papier plus le dossier en format électronique.
*L'offre technique comprend un (01) original en format papier plus l'offre en format électronique. *L'offre financière comprend un (01) original en format papier plus l'offre en format électronique.

Les trois (03) enveloppes sont insérées dans une seule enveloppe externe fermée et anonyme, sans aucun signe d'identification du soumissionnaire et comportant uniquement les mentions suivantes:

ALGÉRIE TELECOM -EPE /SPA
DIRECTION OPÉRATIONNELLE DES TELECOMMUNICATIONS MOSTAGANEM
Adresse (siège DOT) : Square Boudjamaa centre-ville Mostaganem
« APPEL D'OFFRES NATIONAL OUVERT AVEC EXIGENCE DE CAPACITÉS MINIMALES »
« TRAVAUX DE RACCORDEMENT FINAL DES CLIENTS EN FIBRE OPTIQUE »
« TRAVAUX DE RACCORDEMENT FINAL DES CLIENTS EN CUIVRE »
« A n'ouvrir que par la commission d'ouverture des plis et d'évaluation des offres »

L'attention des soumissionnaires est attirée sur le caractère impératif de cette formalité sous peine de rejet. Si l'enveloppe extérieure n'est pas marquée comme indiqué ci-dessus, Algérie Télécom ne sera en aucun cas responsable de ce que l'offre soit égarée ou de ce qu'elle soit ouverte prématurément.

Les offres doivent être déposées à l'adresse suivante :

ALGÉRIE TELECOM -EPE /SPA
DIRECTION OPÉRATIONNELLE DES TÉLÉCOMMUNICATIONS MOSTAGANEM
ADRESSE : SQUARE BOUDJEMÂA CENTRE-VILLE MOSTAGANEM

La durée de préparation des offres est fixée à **quinze (15) jours calendairesà** compter de la date de parution de l'appel d'offres dans la presse nationale et le site web: safqatic.dz
La date et heure limites de dépôt des offres sont fixées au dernier jour de préparation des offres, de **08h00 à 14h00**.
La séance d'ouverture des plis est prévue pour le même jour à 14h00
Si cette date coïncide avec un jour férié ou un jour de repos hebdomadaire légal (vendredi ou samedi), la date de dépôt sera prorogée jusqu'au jour ouvrable suivant, dans les mêmes heures
Les candidats restent tenus par leurs offres pendant une durée de **cent quatre-vingts (180)joursà** compter de la date d'ouverture des plis.

ANEP N° 2416035658 Le Quotidien d'Oran 12/11/2024

ANEP - Gratuit - Le Quotidien d'Oran 12/11/2024

Equipe Nationale - A la veille des éliminatoires de la CAN 2025

La satisfaction des Verts de l'Europe

M. Zeggai

A quelques jours des deux derniers matches des éliminatoires de la CAN 2025, les joueur évoluant en Europe ont pratiquement tous donné satisfaction. C'est de bon augure avant d'affronter la Guinée équatoriale en déplacement et le Liberia à domicile. Le revenant Abdelli est en train de confirmer son retour chez les Verts. D'ailleurs, l'international algérien du SCO Angers continue de briller au point de susciter l'intérêt des grosses cylindrées du championnat français. Abdelli mérite sa convocation en raison de sa remarquable saison, attirant l'attention par ses prestations régulières et son impact considérable dans l'entrejeu. Cette montée en puissance a naturellement éveillé la curiosité de certains clubs pour un éventuel transfert vers une équipe plus huppée.

Pour sa part, Zerrouki (Feyenoord), critiqué par les experts de notre football, a choisi le moment répondre à ses détracteurs. L'international algérien de Feyenoord Rotterdam s'est illustré lors de la victoire décrochée par son équipe en déplacement face à Almere City, en inscrivant un but et offrant un autre à son Hadj Moussa. En Belgique, Adam Zorgane a contribué à la victoire de l'équipe Charleroi face à Westerlo (1-0) après avoir été l'auteur d'une passe décisive de l'unique but du match. En Allemagne, Amoura continue de faire parler de lui après avoir réalisé un bon match avec son équipe de Wolfsburg en déplacement à Darmstadt. Amoura continue de marquer des points dans un championnat où il est généralement difficile de s'imposer. Aït Nouri, lui, arrive au regroupement avec un bon moral après avoir signé sa première victoire de la saison avec son équipe Wolverhampton dans le cadre de la onzième journée de Premier League face à Southampton dans le duel de mal classés. Aït Nouri a sorti un bon match dans un rôle de piston gauche. En revanche, Benrahma n'a pas pris part au derby O Lyon-AS Saint-Etienne après sa belle prestation en Europa League face à Hoffenheim.

Hadjam a rejoué et donné raison à Petkovic

Certains clubs européens innovent pour simuler des blessures pour empêcher leurs joueurs à rejoindre l'équipe nationale. L'exemple le plus concret reste celui de l'international algérien Hadjam. Le club suisse des Young Boys a annoncé la blessure de son joueur Hadjam qui serait indisponible pendant plus d'une vingtaine de jours. En homme averti et professionnel, Vladimir Petkovic a décidé de convoquer son joueur pour le prochain stage.

Les évènements lui ont donné raison au moment où certains perturbateurs sont montés au créneau pour critiquer la décision du coach national prétextant que Hadjam ne devrait pas être sélectionné en raison de sa ''fausse'' blessure puisque l'international algérien a bel et bien joué un match avec son club contre Lugano. Aujourd'hui, la FAF et l'entraineur national exigent la présence des joueurs afin que le staff médical de l'EN puisse évaluer leur état physique.

ES Mostaganem - Fin de mission de Cherif Hadjar

L'Espérance dans une situation délicate

M. Zeggai

L'Espérance de Mostaganem commence par susciter des appréhensions par son irrégularité dans ses résultats et surtout par la qualité de son jeu. En effet, face au CRB, les ''Vert et Blanc'' ont montré ces derniers temps trop de lacunes pour venir à bout d'un Chabab, certes efficace et volontaire à souhait, mais encore loin de sa forme habituelle.

Aujourd'hui, cela commence malheureusement à se compliquer pour l'ESM même s'il est encore prématuré de se prononcer quant aux chances de son maintien. Mais attention, «il y a des signes qui ne trompent pas en football». Alors comment expliquer la situation qui prévaut actuellement à l'Espérance ?

Certain parlent de choix tactique, d'autre accusent l'entraineur, alors que la plupart évoquent l'insuffisance technique des nouvelles recrues. Mais, comment peut-on parler de tactique si le dribble n'est pas réussi et la passe n'arrive pas à destination ? Avec un milieu de terrain sans âme manquant de complémentarité et de créativité, une défense trop naïve et une attaque qui manque de solutions offensives, l'ESM risque de compromettre ses chances de maintien. Trop d'erreurs ont été commises durant l'intersaison.

On ne joue pas le maintien parmi l'élite avec des éléments qui n'ont rien prouvé jusque-là.

La responsabilité incombe à ceux qui ont procédé au recrutement qui s'est avéré finalement non étudié. Une prise de conscience est à souhaiter avant qu'il ne soit trop tard. La direction du club est appelée à nommer un nouveau coach qui répond au profil recherche et aux objectifs assignés. Car, la suite du parcours s'annonce très difficile pour les Mostaganémois de l'Espérance avec un déplacement chez un mal-classé, à savoir le NCM avant d'accueillir la JS Saoura. Ensuite, l'ESM effectuera deux déplacements consécutifs chez le MCEB et l'ASO Chlef, deux formations en quête de points pour quitter la zone rouge, pour accueillir par la suite le MCA, qui n'est autre que le champion d'Algérie sortant. Pour le compte des deux dernières journées de la phase aller, l'ESM se rendra chez la JSK avant de recevoir le PAC.

La vie des clubs

Khenchela: Du nouveau

M.Z.

Coup de théâtre à l'USM Khenchela. On vient d'apprendre que le désormais ex-coach de l'ESM, Cherif Hadjar, dont le contrat a été officiellement résilié, a atterri à l'USMK. L'information nous a été confirmée par une source proche du club. Pourtant, le président des «Noir et Blanc», Walid Boukrouma, a bel et bien déclaré qu'il n'a jamais pris attache avec le technicien témouchentois. Finalement, la rumeur relative à l'arrivée du technicien franco-algérien, Miloud Hamdi, s'est avérée infondée à moins que l'on a voulu tromper l'opinion public et calmer les esprits après les mauvais résultats qui ont suscité dernièrement la réaction des fans de l'USMK.

- **ES Mostaganem: Quel entraineur pour l'Espérance ?**

La direction du club, ou plutôt le président et ses proches collaborateurs, a mis fin avant-hier aux fonctions de l'entraineur Cherif Hadjar. Le public mostaganémois, qui a exigé un changement à la barre technique, a fini par avoir gain de cause. A présent, plusieurs noms sont cités ici et là à propos du nouveau responsable technique de l'ESM.

Il s'agit des Cherif El Ouazani, Ahmed Benamar (ex-coach de la JSMT), Driss Bentayeb (ex-WAM) à moins que les managers n'en décident autrement en proposant d'autres techniciens.

- **MC Alger: Beaumelle contesté**

Patrice Beaumelle ne fait plus l'unanimité chez les supporters du Mouloudia d'Alger. Après un nul décevant face au nouveau promu, l'Olympique Akbou, les ''Vert et Rouge'' ont récidivé devant l'US Biskra. Les joueurs ont quitté le terrain sous les sifflets du public qui commence par s'inquiéter. Le coach Beaumelle est considéré comme le seul responsable de cette crise de résultats. On lui reproche les titularisations de Meziani et surtout Delort qui n'a rien apporté au MCA depuis sa venue. L'inefficacité offensive, six buts en sept matchs, commence à donner des appréhensions aux inconditionnels du Doyen à quelques jours du début de la Ligue des champions avec un premier choc devant le TP Mazembe et deux matches difficiles à négocier en championnat face au MCEB en déplacement et le derby contre le CRB. Trois matches que Patrice Beaumelle ne devra en aucun cas rater. WA Mostagaem: Abdelhak Belaid a signé son contrat Abdelhak Belaid, l'ex-entraineur du GC Mascara, a été désigné comme nouvel entraineur du Widad en remplacement de Driss Bentayeb après avoir passé trois années avec le WAM. De nombreux observateurs estiment que la direction du Widad a fait le bon choix en optant pour Abdelhak Belaid qui a démissionné du GC Mascara, après quatre journées seulement suite à la pression du public du Galia. Le WAM, auteur d'un bon nul ramené de Khemis Miliana, occupe la 7e place au classement, et ce, après neuf journées de championnat.

Ligue 2 (9e journée)

L'ESBA, toujours leader

La neuvième journée de la Ligue 2 amateur du groupe «Centre-Ouest» a pris fin avec le déroulement de trois matches retard. A l'issue de ces résultats, le leader, l'ES Ben-Aknoun a conservé son fauteuil de leader suite à son nul devant le RC Kouba (1-1), au moment où le GC Mascara a créé la sensation en s'imposant en, dehors de ses bases face à la JS El-Biar, alors que le NA H-Dey a ramené un précieux point de son lointain déplacement chez l'US Bechar-Djedid. Le grand derby algérois entre l'ESBA et le RCK a vu les deux équipes se séparer sur un score de parité (1-1). Longtemps menés au score dès la 56e minute, les gars de Ben Aknoun ont dû attendre le temps additionnel (90e+6) pour arracher l'égalisation et garder du coup leur 1ère place avec 19 points au compteur, devant respectivement la JSM Tiaret (2e- 16 points) et l'ASM Oran (3e - 15 pts). Cette dernière compte un match en retard à livrer à Kouba face au... RCK. Les Koubéens (5e - 13 points) qui restent sur une courbe ascendante depuis l'arrivée du coach, Boualem Charef, regrettent amèrement l'égalisation concédée dans le temps additionnel. L'US Béchar Djedid (4e - 14 points), a également perdu deux précieux points en se contentant d'un nul blanc face au NAH-Dey (0-0). Nasria (14e) qui compte un match en moins face à la JS El-Biar, reste toujours en position de relégable. Le GC Mascara a été le principal bénéficiaire de la journée en disposant à Alger devant le promu, la JS El-Biar. Cette victoire, permet au Ghali de remonter à la 5e place en compagnie du RCK avec un total de 13 points pour chacun. Les El-Biarrois qui continuent leur apprentissage dans ce palier, font partie de la 1re moitié du tableau (7e - 12 pts) en attendant d'affronter le NAHD le mardi 19 novembre en match retard de la 8e journée. La 9e journée qui a débuté samedi, a permis à l'ASM Oran (15 points) d'occuper provisoirement la troisième place après sa victoire à domicile (2-1) devant le MCB Oued Sly (10e, 10 pts).

USM El-Harrach-O. Magrane aujourd'hui à huis clos

La rencontre en retard USM Harrach- O. Magrane, comptant pour la huitième journée du Championnat de Ligue 2 amateur, groupe Centre-Est, se déroulera cet après midi (15h 00) au stade du 1er novembre de Mohammadia, à huis-clos, a indiqué la Ligue nationale de football amateur.

Les Harrachis qui occupent la 2e place du classement avec 15 points, derrière le MB Rouissat (22 pts), semblent idéalement placés pour réduire l'écart avec le leader en attendant leur deuxième match retard à Khroub contre l'ASK, programmé le mercredi 20 novembre prochain. A Noter que l4USMH sera privée cet après midi de son merveilleux public en raison du huis clos.

Quand à l'O. Magrane, qui se trouve à la 10e place avec 10 points au compteur, tentera de réaliser u bon résultat qui lui permettra de s'éloigner davantage des eaux troubles.

Aujourd'hui (15h00)

USM Harrach - O. Magrane (à huis-clos)

Mercredi 20 novembre à 15h 00

AS Khroub - USM El Harrach (9e journée)

Football-Espagne

Barcelone battu par la Real Sociedad, l'Atlético assure

Barcelone a connu dimanche sa deuxième défaite de la saison face à la Real Sociedad qui a gagné chez elle 1-0 en 13e journée de Liga alors que l'Atlético Madrid a assuré en allant gagner à Majorque sur le même score. Les Catalans, qui restent leaders avec six points d'avance sur le Real Madrid (avec un match de plus), ont subi la domination de leurs adversaires tout au long du match et n'ont pas pu remonter le handicap d'un but inscrit à la 33e minute par Sheraldo Becker.

Privés de Lamine Yamal, blessé et qui a suivi la rencontre depuis les tribunes, le Barça n'a pas trouvé la faille dans la cuirasse des Basques qui se sont créé de nombreuses occasions et remontent à la 8e place. C'est pourtant Robert Lewandowski qui a ouvert le score à la 13e minute mais son but a été refusé pour hors-jeu d'un tout petit bout de pied.

«C'était la mauvaise décision assurément mais nous devons l'accepter», a déploré Hansi Flick, l'entraineur du Barça,après le match. «L'arbitre, ce n'était pas de sa faute, l'erreur est humaine mais aujourd'hui c'était une grosse erreur». Si ses joueurs maintenaient une forte pression dans la première demi-heure, la Real Sociedad lançait crânement des contres aboutissant à des situations dangereuses, comme ce coup franc à la limite de la surface à la 28e minute détourné au-dessus de sa cage en corner par Inaki Peña. La récompense arrivait avec un but de Sheraldo Becker (33e) qui plaçait une accélération foudroyante sur une passe de Luka Sucic et trompait le portier catalan après avoir mis sa défense dans le vent.

• Yamal dans les tribunes

Le match s'accélérait, avec une équipe de Barcelone perdant de sa superbe alors que leurs adversaires prenaient confiance même si leur jeu restait parfois brouillon, avec notamment une superbe occasion manquée par Mikel Oyarzabal juste avant la pause.

Tout cela sous le regard de Yamal, absent du terrain en raison d'une douleur à la cheville, qu'il traînait depuis le match de mercredi contre l'Etoile Rouge de Belgrade en Ligue des champions. A la reprise, le capitaine de Barcelone Frenkie de Jong, touché au mollet en première période, cédait sa place à Dani Olmo. Les joueurs de la Sociedad ne relâchait pas la pression avec deux belles occasions successives de Oyarzabal et Becker dont le ballon passait juste à côté du but adverse alors que Peña était pris à contrepied.

Le feu était à la défense du Barça alors que son attaque multipliait les imprécisions tout en se heurtant à une muraille devant le but d'Alex Remiro. Lewandowski n'arrivait pas à desserrer l'étau qui l'enserrait à chaque prise de balle et Peña était forcé à des sorties loin de sa surface, notamment à la 75e pour contrer l'Islandais Oskarsson, complètement démarqué dans le camp catalan.

Plus tôt dimanche, l'Atlético Madrid a battu Majorque 1-0 et se retrouve 3e à 7 points du leader Barcelone. Le Betis Séville a lui arraché le match nul contre le Celta Vigo, d'une tête au bout du temps additionnel (2-2). Le Betis (6e) garde ses distances avec le Celta (9e). Samedi, le Real Madrid, qui restait sur deux défaites à domicile, s'était rassuré en battant chez lui Osasuna (4-0).

Allemagne

Francfort domine Stuttgart (3-2) et revient sur les talons de Leipzig

Après avoir mené 3 à 0 à la 85e minute, Francfort s'est fait une énorme frayeur mais a fini par s'imposer sur le fil à Stuttgart (3-2), un succès qui permet à l'Eintracht de revenir au classement à un point du deuxième, RB Leipzig. Au soir de la 10e journée du championnat d'Allemagne, Francfort occupe la troisième place avec 20 points, un de moins que le RB Leipzig et six de moins sur le leader, le Bayern Munich, qui a réalisé un premier écart en tête de la Bundesliga. L'Eintracht se détache aussi du groupe de poursuivants en Bundesliga, avec trois points d'avance sur le Bayer Leverkusen, Fribourg et l'Union Berlin (17) et quatre sur le Borussia Dortmund (16). Dominé en première période et sauvé par Kevin Trapp qui a arrêté un penalty (22e), Francfort a regagné le vestiaire avec un but d'avance grâce à un coup de tête en puissance de Hugo Ekitiké (45e+2). Les hommes de Dino Toppmöller se sont échappés au score grâce à Nathaniel Brown (55e) et l'inévitable Omar Marmoush (62e) d'un coup franc parfait pour son 11e but, rejoignant Harry Kane en tête du classement des buteurs.

Le suspense a été relancé pour le club souabe par des buts de Josha Vagnoman (86e) et Nick Woltemade (90e) et Stuttgart a même cru à l'égalisation de Chris Führich au bout du temps additionnel (90e+7, mais le but a été refusé pour une position de hors-jeu.

Italie

Naples contrarie l'Inter, l'Atalanta et la Fiorentina prennent confiance

Naples reste leader grâce à son point ramené de San Siro où il a neutralisé l'Inter Milan (1-1) dimanche, mais le Championnat d'Italie reste indécis avec pas moins de six équipes se tenant en deux points. Le choc entre les deux derniers champions n'a pas trouvé de vainqueur, mais le Napoli peut revendiquer une victoire morale lors de cette affiche de la 12e journée.

Le Napoli, en tête de la Serie A depuis la 6e journée, a ouvert la marque grâce à Scott McTominay en reprenant victorieusement un corner. L'Inter a égalisé juste avant la pause sur un tir de 20 m de Hakan Calhanoglu (43e).

Le milieu de terrain turc a eu l'occasion de donner la victoire aux champions d'Italie en titre sur pénalty (74e) après une faute de Frank Anguissa sur Denzel Dumfries dans la surface de réparation.

Mais Calhanoglu, grand spécialiste de l'exercice, a vu sa tentative repousser par le montant droit d'Alex Meret, son premier échec en vingt pénaltys tirés sous le maillot de l'Inter.

«Je savais que cela pouvait arriver un jour. On joue des matches de grand intensité tous les trois jours depuis plus de deux semaines, mais on doit faire plus et mieux», a reconnu Calhanoglu, sur la plateforme DAZN.

• Conte fier et remonté

Après ce nul, Naples, qui a eu l'occasion de remporter le match dans le temps additionnel, totalise 26 points et conserve sa place de leader. «Je suis très fier de notre prestation contre la meilleure équipe de notre championnat, on est venu deux fois à San Siro et on n'a pas perdu, on progresse», a insisté Antonio Conte, très remonté contre l'arbitrage vidéo.

L'Inter est 4e, avec 25 points, mais son bilan contre les autres cadors du championnat est inquiétant: il a été battu par son grand rival, l'AC Milan, et a fait match nul à domicile contre la Juventus (4-4) et contre Naples. «On aurait dû gagner ce match, on manque encore du réalisme», a constaté l'entraîneur Simone Inzaghi.

Il faudra compter sur des invités surprise, l'Atalanta Bergame, la Fiorentina et la Lazio cette saison dans la course au «scudetto», ces trois équipes totalisant chacune 25 points.

L'Atalanta a enchaîné une sixième victoire consécutive en battant l'Udinese 2 à 1, tout comme la Fiorentina qui a surclassé Vérone 3 à 1 grâce à un triplé de Moise Kean.

• La Roma vire Juric

«On ne peut pas empêcher les supporters de rêver, mais la réalité est qu'il est beaucoup trop tôt pour parler du titre», a souligné Gian Piero Gasperini, l'entraîneur de la «Dea».

«Si on est encore dans cette position à sept ou huit matches de la fin, on pourra commencer à y penser», a-t-il poursuivi. La Lazio aussi est en grande forme: elle s'est imposée à Monza 1 à 0 et a signé sa quatrième victoire de suite, la sixième sur ses sept derniers matches. L'AS Rome est par contre en pleine dégringolade: pour la plus grande colère de ses tifosi, elle s'est inclinée 3-2 face à Bologne au Stade olympique et a rétrogradé à la 12e place avec 13 points, bien loin de son objectif de qualification pour la Ligue des champions.

Cette quatrième défaite lors de ses cinq derniers matches de championnat a été fatale à son entraîneur Ivan Juric qui a été relevé de ses fonctions moins d'une heure après la fin du match. Il est le troisième entraîneur licencié cette saison en Serie A, le deuxième par l'AS Rome après Daniele De Rossi, remercié après seulement quatre matches.

Les dirigeants de la Roma ont annoncé avoir déjà débuté la quête d'un successeur qui pourrait être, selon la presse italienne, l'ancien sélectionneur de l'Italie Roberto Mancini.

Angleterre

Manchester United gagne avant l'arrivée du nouvel entraîneur Amorim

Manchester United a battu le promu Leicester (3-0) à Old Trafford lors de la 11e journée du championnat d'Angleterre, dimanche, à la veille de la prise de fonction du nouvel entraîneur Ruben Amorim.

Le capitaine Bruno Fernandes a montré la voie du but (17e, 1-0), provoqué un but contre-son-camp (38e, 2-0) et réussi une passe décisive pour Alejandro Garnacho (82e, 3-0).

Au classement, les Mancuniens restent certes treizièmes, avec 15 points, mais ils talonnent désormais un trio formé par Bournemouth, Brentford et Tottenham. Ce quatrième succès de la saison en Premier League intervient deux semaines après le limogeage d'Erik ten Hag et à la veille de l'arrivée de son successeur, le Portugais Ruben Amorim.

Dans l'intervalle, l'intérim assuré par Ruud van Nistelrooy a été concluant: l'ancien buteur mancunien, ex-adjoint de ten Hag, a gagné 5-2 contre Leicester en coupe de la Ligue, fait match nul 1-1 contre Chelsea puis battu le PAOK 2-0 en Ligue Europa, avant de s'imposer dimanche.

Les «Red Devils» ont aussi retrouvé le chemin des filets sous les ordres du Néerlandais. Ils ont marqué onze buts en quatre matches, contre quatre lors des quatre derniers d'Erik ten Hag. Après son dernier match sur le banc du Sporting, dimanche, Amorim (39 ans) va rejoindre l'Angleterre et prendre ses marques à Manchester durant la trêve internationale, avant de diriger son premier match, le 24 novembre à Ipswich, en Premier League.

Grande-Bretagne

Les universités plombées par la baisse des étudiants étrangers

Les universités britanniques sont parmi les plus prestigieuses du monde mais attirent moins d'étudiants étrangers, à cause notamment de restrictions sur les visas. Une baisse qui pèse lourdement sur leurs finances.

En 2022/2023, il y avait près de 760.000 étudiants étrangers dans les universités britanniques, ce qui fait du Royaume-Uni la deuxième destination mondiale après les Etats-Unis, dans un marché très concurrentiel.

Les plus nombreux à venir au Royaume-Uni sont les Indiens, suivis des Chinois et des Nigérians.

Mais en 2023, le nombre de visas étudiants a baissé de 5%. Et entre juillet et septembre, les demandes de visas étudiants ont diminué de 16% par rapport à la même période l'an dernier.

Ces chiffres inquiètent car les étudiants étrangers rapportent bien plus que les britanniques.

Leo Xui, un Chinois de 20 ans, est arrivé à Londres en septembre pour étudier à l'université UCL les sciences de la population et de la santé. «C'est bien pour mon CV: quand je rentrerai en Chine, cela me permettra de travailler pour une entreprise internationale», dit-il.

Ses frais universitaires s'élèvent cette année à 31.000 livres sterling (37.200 euros). Les Britanniques paient, eux, au maximum 9.250 livres dans les universités anglaises. Le gouvernement travailliste a annoncé lundi que ce montant, gelé depuis 2017, passerait à 9.535 en avril.

DÉFICIT

Les universités réclamaient une augmentation de ces frais universitaires. Universities UK (UUK), qui représente 141 universités du pays, a alerté en septembre sur l'état des finances des établissements, s'inquiétant d'un déclin du secteur universitaire britannique.

Selon UUK, le niveau de financement par étudiant est au plus bas depuis 2004. Les frais de 9.250 livres payés par les étudiants n'ont que très peu augmenté depuis 2012, où ils se montaient à 9.000 livres, soit une hausse nettement moindre que l'inflation.

Il y a un déficit dans l'enseignement comme dans la recherche. «Nous ressentons tous la crise», a dit la présidente de UUK, Sally Mapstone, dans une conférence.

Pour combler ce trou, les universités ont ouvert grand la porte aux étudiants étrangers, au point d'en devenir dépendantes financièrement. Dans certains établissements, ils représentent plus de la moitié des étudiants, comme à la University of Arts de Londres (55%) ou à la Cranfield University (52%), selon un rapport de la Chambre des Communes. Une enquête du Financial Times publiée début 2024 a montré que pour avoir davantage d'étudiants étrangers, certaines universités, dont celle de York, ont abaissé leurs critères d'admission.

Mais le gouvernement conservateur, au pouvoir jusqu'en juillet, qui avait érigé en priorité la baisse de l'immigration, a sérieusement compliqué la tâche des universités en imposant des restrictions sur les visas étudiants.

«NARRATIF DESTRUCTEUR»

Depuis janvier, il est interdit aux étudiants étrangers de venir avec leur famille, sauf exception. Ils ne peuvent plus passer sur un visa travail pendant leurs études.

La baisse dans les demandes de visa étudiant «confirme notre crainte que les changements sous le précédent gouvernement ont rendu le Royaume-Uni moins attractif», déplore Nick Hillman, directeur du think tank Higher Education Policy Institute (Hepi). «Le narratif (du gouvernement conservateur) a été très destructeur», critique Ian Dunn, le doyen de l'université de Coventry, qui compte 30.000 étudiants, dont 35% d'étrangers. Cette université avait déjà beaucoup souffert du Brexit. «Nous avions avant 4.400 étudiants venant de l'UE. Nous sommes probablement à 10% de ce chiffre», dit Ian Dunn. Car depuis le Brexit, les étudiants européens paient le même montant que les autres étrangers.

La situation est «difficile», reconnait-il. Une enseignante d'une autre université anglaise a raconté à l'AFP sous couvert d'anonymat que des postes ainsi que des cours avaient été supprimés. «La baisse des étudiants étrangers a aggravé de manière dramatique la crise pour nous». Elle souligne la concurrence entre les pays pour attirer les étudiants.

Face aux discours anti-immigration, «certains ont préféré aller au Canada, en Australie ou aux Pays-Bas où des cours sont donnés en anglais».

L'université de Coventry a peut-être trouvé la parade en ouvrant des campus dans plusieurs pays, dont l'Egypte, le Maroc, l'Inde, la Chine, avec des partenariats locaux.

A la fin de leurs études, «les étudiants obtiennent un diplôme de l'université de Coventry», explique Ian Dunn. Mais sans avoir mis les pieds au Royaume-Uni.

Japon

Députée oui ! Mais qui s'occupera des enfants ?

La députée Saria Hino est l'une des 73 femmes élues au Parlement japonais, mais malgré ce nombre record, elle s'est encore retrouvée pendant la campagne face à la question: «Qui s'occupe de vos enfants ?»

Lors du scrutin d'octobre, cette mère de quatre enfants a pu s'enorgueillir d'être l'une des 73 élues à la Chambre des représentants, qui compte 465 sièges. Mais si ce total représente le plus grand nombre de femmes élues, il reste une faible minorité (16 %).

Elue dans le centre du Japon, Mme Hino, 36 ans, s'est donnée pour mission de «délivrer un message depuis la ligne de front» à celles qui élèvent des enfants ou s'occupent des personnes âgées.

«Je veux mettre en place des politiques en me basant sur la grande quantité d'informations personnelles dont je dispose sur ce qu'il se passe» dans les écoles maternelles et les maisons de retraite, a-t-elle expliqué à l'AFP.

Alors que l'archipel possède un taux de natalité extrêmement bas, le Premier ministre Shigeru Ishiba, qui devrait diriger un gouvernement minoritaire après un vote au Parlement lundi, a qualifié la pénurie de bébés d'»urgence silencieuse» et s'est engagé à promouvoir des mesures telles que des horaires de travail flexibles.

Son prédécesseur Fumio Kishida avait également tiré la sonnette d'alarme sur la crise démographique, en élargissant les règles de congé parental et les aides financières pour les familles.

Mais Saria Hino, membre du Parti démocrate du peuple (opposition), veut apporter une nouvelle perspective dans un débat largement dominé par les hommes.

PLAISANTERIES SEXISTES

Alors que le nombre d'écoles maternelles augmente au Japon, la pénurie de main-d'oeuvre entraîne des conditions de travail plus difficiles pour les enseignants.

«De même, une récente décision du gouvernement de réduire le financement des établissements de soins aux personnes âgées aggrave les conditions de travail déjà difficiles des soignants», a assuré la députée.

Pour changer cela, les femmes dirigeantes sont rares en politique, comme dans le monde des affaires au Japon, pays qui se classe 118e sur 146 dans le rapport 2024 du Forum économique mondial sur l'écart entre les sexes dans le monde.

Des députées chevronnées, comme les anciennes ministres Seiko Noda et Seiko Hashimoto, ont insisté sur les difficultés d'être une femme députée dans une société où celles-ci sont toujours censées assumer la majeure partie des charges domestiques.

Et ce n'est pas tout. Les femmes occupant des postes de pouvoir peuvent encore être confrontées à des remarques sexistes.

L'ancien vice-Premier ministre Taro Aso a qualifié cette année la ministre des Affaires étrangères d'alors, Yoko Kamikawa, 71 ans, d'»étoile montante», la décrivant également comme une «vieille» qui n'était «pas si belle».

Une candidate sur quatre a déclaré avoir été victime de harcèlement sexuel lors d'une campagne électorale, selon une enquête de 2021.

MANQUE DE DIVERSITÉ

Sachiko Inokuchi, une médecin de 68 ans élue dans une circonscription de Tokyo, s'est réjouie que son parti d'opposition, le Parti de l'innovation, avait mis en place un service de baby-sitting pour les députés afin de contribuer à améliorer le déséquilibre entre les sexes.

Elle aussi veut renforcer le soutien aux mères nippones, car «je ne veux pas passer sous silence les effets néfastes d'une société vieillissante avec de moins en moins d'enfants». Le Parti libéral-démocrate (PLD), formation conservatrice du Premier ministre, et son parti allié dans la coalition ont perdu leur majorité pour la première fois depuis 2009 lors des élections du 27 octobre dernier.

L'une des députées du PLD, Jun Mukoyama, a dû faire face à la même question que sa collègue pendant la campagne électorale: «qui s'occuperait de votre enfant ?» «Une question qu'on ne poserait pas à candidat masculin», a déclaré à l'AFP la quadragénaire, qui a dû suivre, avec son mari, un traitement de fertilité.

«A l'époque, je me disais : +si je ne peux jamais avoir d'enfant, je veux créer une société qui soit formidable pour eux+, et j'ai décidé de devenir politicienne», dit-elle.

Attirée par la «politique de sécurité pragmatique» du PLD et par la capacité du parti à diriger le pays, elle estime toutefois que ce dernier «manque de diversité» et veut changer les mentalités.

Comme ses collègues Hino et Inokuchi, elle veut s'assurer que les voix des personnes «confrontées aux difficultés de jongler entre travail et famille», notamment les femmes, soient entendues.

Publicité

Office public de l'Huissier de justice
Maître Tahraoui Bahous Huissier de Justice près le Tribunal d'Arzew
Adresse : rue Mohamed Fertas n° 175 Arzew
Tél : 0554.10.14.48 / 0660.80.11.01 E-mail : maître.tahraoui-b@live.fr

Avis de vente aux enchères publiques par soumissions cachetées

Suivant une ordonnance de saisie d'exécution contre « E.P.E ALRECC EX PROMANT » Il sera procédé, le 18/11/2024, à 11h00 à l'Office de l'Huissier de justice à la vente aux enchères publiques avec Admission des Soumissions cachetées du matériel saisi ci-dessous indiqué :

Lot	Désignation / Marque / Observations
01	VP Renault Clio matricule : 09420 – 102 – 31 (Epave)
02	Lots divers : baraque de chantier + roulotte saharienne + transpalette ENMTP + extincteurs + climatiseurs + compresseur +plusieurs postes à souder + cumulus + meules + perforateurs + perceuses + marteau piqueur + godets à Béton 700 L + benne à béton + sableuse + échelles + plusieurs Tir-forty + armoires vestiaire + Lits Métallique + Chaises Métallique + bureaux métalliques + scie à bois + pompe à eau + riveteuse + tournevis + Lot d'Informatique…etc : usagés
03	Pelle sur chenilles année : 2013 marque : LIBHERR Type : R 926LC, en état de marche

Conditions de participation :
• Visite et participation à la vente aux enchères publiques réservées uniquement aux détenteurs d'un cahier des charges délivré par le cabinet contre paiement 2.000 Da
• Aucune participations sans cahier des charges et payement des avances (cautionnements)
• Le payement de la caution de garantie (indiqué dans le cahier des charges) pour chaque lot et le dépôt de soumissions se feront avant le jour de la vente aux enchères Au plus tard le 17 novembre 2024 (Aucune soumissions ne sera acceptée le jour de la vente).

TERRAINS

■Terrain à vendre à Boufatis (w. d'Oran), centre du village à 20 mn d'Oran : 3500 m², deux entrées – Tél : 0771.80.60.21

APPARTEMENTS

■Loue F3 promotionnel, 130 m², Yaghmoracen, Hôpital militaire, 3e (4U) – F3 Millénium, rdc, CNL, (3,5U). Agence ABDALLAH : 11 rue Cavaignac, Oran - Tel : 041.38.62.87/ 0770.40.87.48

■Loue appartement en plein centre-ville à la rue Lamartine, à deux pas du Front de mer, au rez-de-chaussée. Idéalement pour bureau pour profession libérale. Prix 03millions non négociable. Tél : 0770.08.92.01

■A vendre bel appartement 3P-cuisine, salle de bains, grand salon, 4e étage, à cité Protin, Oran – Tél : 0798.22.91.48

VILLAS

■Loue/vds 2 immeubles ville nouvelle, Oran ,1er 2 F3. Etage : F2 chaque étage, commercial ou habit / 2e M. Maître 1er étage 5P, sanit, cuis, terrasse, 2 F, actés + L/F – Tel : 0770.86.94.02 - 0696.90.68.28

■Vente maison à démolir, superficie 200 m², 2 façades avec 3 magasins, idéale pour promotion immobilière à Maraval /Oran – Tel : 0557.69.61.12

■A vendre maison de maître, 120 m², façade 12 m, Rc +1er , actée + L/foncier / rdc : 4 Pces, 1er: 2 pces, couloir, située à cité Petit, Haï el Badr /Oran – Tél : 0666.19.30.55

LOCAUX

■Vends un local commercial de 32 m², acté, , au 226 logements, les Plateaux, à Arzew, idéale pour bureau ou profession libérale / Tél : 0770.08.92.01

PENSÉE

Cela fait dix ans depuis qu'a été rappelé à Dieu notre très cher père et grand-père:

TANI Mohammed Benamar

Nous demandons à tous ceux qui l'ont connu et apprécié de réciter la « Fatiha » et d'avoir une pieuse pensée en sa mémoire. Que le Paradis soit sa demeure éternelle incha'Allah .

الله يرحمه برحمته الواسعة
إنا لله وإنا إليه راجعون

Environnement

La COP29 s'ouvre par un appel à la coopération mondiale

La 29e conférence climatique de l'ONU s'est ouverte lundi en Azerbaïdjan par un appel à la coopération mondiale, six jours après la réélection de Donald Trump, alors que des centaines de milliards de dollars d'aide sont réclamés par les pays en développement.

«Il est temps de montrer que la coopération mondiale n'est pas au point mort. Elle est à la hauteur du moment», a lancé le patron de l'ONU Climat, Simon Stiell, en ouverture de l'énorme conférence à Bakou, sur les bords de la mer Caspienne, sans jamais mentionner le pays dont le nom est ici sur toutes les lèvres: les Etats-Unis. L'enjeu principal de cette COP, qui durera jusqu'au 22 novembre, est de fixer le montant de l'aide climatique des Etats développés pour les pays en développement afin qu'ils se développent sans charbon ni pétrole, et puissent affronter plus de canicules et d'inondations. Aujourd'hui de 116 milliards de dollars par an (en 2022), le nouvel engagement doit se chiffrer en milliers de milliards annuels, réclament les pays pauvres.

Mais les Occidentaux jugent cet ordre de grandeur irréaliste pour leurs finances publiques.

Le président de la COP29 Moukhtar Babaïev a évoqué des «centaines de milliards» dans son discours d'ouverture lundi, mais aucun négociateur n'a dévoilé ses cartes. Des délégués ont négocié jusqu'à 4H du matin dans la nuit de dimanche à lundi. «La COP29 est un moment de vérité pour l'accord de Paris», a lancé M. Babaïev, ministre azerbaïdjanais de l'écologie, et ancien cadre la compagnie pétrolière nationale, Socar.

Environ 51.000 participants sont accrédités, selon l'ONU Climat, moins que lors de l'extravagante COP28 de Dubaï l'an dernier. Nombre d'ONG critiquent la tenue de la conférence dans un pays qui célèbre le pétrole comme un «cadeau de Dieu», et où les autorités ont arrêté et poursuivent plusieurs militants environnementaux. Il ne faudra qu'une signature à Donald Trump, à son entrée à la Maison Blanche le 20 janvier, pour rejoindre l'Iran, le Yémen et la Libye hors de l'accord adopté à Paris en 2015 par les pays du monde entier. Cet accord est le moteur qui a permis d'infléchir la trajectoire de réchauffement mondial depuis dix ans aux alentours de 3°C ou moins d'ici 2100, selon les calculs.

Le texte engage le monde à limiter à 2°C le réchauffement et à poursuivre les efforts pour le contenir à 1,5°C, par rapport à la fin du 19e siècle.

L'année 2024, diluvienne pour de nombreux pays, sera quasi-certainement à ce niveau. Si cela se maintient sur le long terme, la limite climatique serait considérée comme atteinte.

DES ABSENTS

Les Européens jurent qu'ils redoubleront d'efforts pour compenser le retrait américain, mais peu iront à Bakou. Ni Emmanuel Macron, ni Olaf Scholz ne participeront au sommet d'une centaine de dirigeants aujourd'hui et mercredi.

Seule une poignée de dirigeants du G20 seront présents.

«Tout le monde sait que ces négociations ne seront pas simples», a lâché la ministre allemande des Affaires étrangères, Annalena Baerbock.

Le Brésilien Lula, hôte de la COP30 l'année prochaine, est absent aussi.

L'Ougandais Adonia Ayebare, président d'un bloc de négociations appelé G77+Chine, qui regroupe les pays en développement, prévient que les négociations de deux semaines seront difficiles.

«Dès qu'on parle d'argent, tout le monde se montre sous son vrai jour», confie le diplomate à l'AFP.

LA CHINE VEILLE

Cet argent, en grande majorité des prêts, permet de construire des centrales solaires, d'améliorer l'irrigation, de construire des digues ou d'aider les agriculteurs face aux sécheresses.

«Il faut (...) renoncer à l'idée que le financement de l'action climatique est une œuvre de charité. Un nouvel objectif ambitieux en matière de financement de l'action climatique est dans l'intérêt de chaque nation, y compris les plus grandes et les plus riches», a déclaré Simon Stiell.

Mais l'ambiance dans les pays riches est l'austérité (en Europe) ou le désengagement international (aux Etats-Unis). Beaucoup réclament que la Chine et les pays du Golfe contribuent davantage.

Ce à quoi le négociateur chinois a répondu qu'il n'était pas question de «renégocier» les textes onusiens, qui stipulent clairement que seuls les pays développés, selon une vieille définition onusienne, ont l'obligation de payer.

Chine

Les producteurs de lait boivent la tasse

Producteur de lait en Chine, Liu Bingyong vivait autrefois confortablement de son exploitation. Mais il est aujourd'hui à court de liquidités, victime d'une crise du secteur emblématique des tourments économiques du géant asiatique.

Si les produits laitiers ne font pas partie de l'alimentation traditionnelle chinoise, ils sont appréciés par la clientèle urbaine et le gouvernement incite régulièrement à en consommer, en invoquant ses bienfaits pour la santé.

Pendant des années, la Chine a fortement augmenté ses capacités de production de lait et importé un grand nombre de vaches, avec la volonté de sécuriser ses approvisionnements alimentaires. Mais la consommation reste modérée. Une situation qui entraîne une surabondance de lait sur le marché. Résultat: une chute des prix qui pousse désormais les agriculteurs au bord du gouffre financier.

Sans compter la chute de la natalité en Chine, qui assombrit les perspectives en raison de la baisse programmée de la consommation de poudre infantile. «La situation actuelle de l'industrie laitière est le résultat d'un long processus», déclare à l'AFP Liu Bingyong, producteur dans la province du Shandong (est de la Chine).

«On a toujours su que les choses allaient empirer si le secteur ne s'adaptait pas», déplore-t-il.

Il y a quelques années encore, il empochait un bénéfice quotidien d'environ 5.000 yuans (650 euros).

Mais depuis 2023, les prix à l'achat ont tellement baissé qu'il subit désormais des pertes.

Son exploitation perd dans les mauvais jours jusqu'à 10.000 yuans (1.300 euros) et n'est «toujours pas rentable», explique-t-il.

«TROP DE VACHES»

«Il n'y a pas d'échappatoire. C'est devenu habituel désormais pour les exploitants d'envoyer leurs vaches à l'abattoir.»

Liu Bingyong n'est pas un cas isolé. Plusieurs producteurs du nord de la Chine ont déclaré à l'AFP être dans le rouge depuis plusieurs mois.

Beaucoup confient avoir jeté du lait, avoir vendu ou fait abattre leurs animaux pour équilibrer leurs comptes.

«Il y a tout simplement trop de vaches», résume M. Wu, un éleveur de la province du Liaoning (nord-est).

D'où vient le problème?

Pour Yifan Li, spécialiste des produits laitiers en Asie chez StoneX, une société spécialisée dans les matières premières, il remonte à l'importation massive à partir de 2019 de veaux femelles - destinés à devenir des vaches laitières. Ces animaux sont arrivés à maturité en 2022. Soit au plus mauvais moment: lorsque les confinements anti-Covid dans les villes chinoises ont commencé à étrangler les chaînes d'approvisionnement.

Les restrictions avaient été levées à la fin de cette année-là, mais la consommation toujours faible a entraîné une surabondance de l'offre, souligne Yifan Li. La production laitière chinoise a augmenté de 6,3% l'an passé par rapport à 2022, selon les chiffres officiels.

Mais les prix d'achat du lait cru ont globalement baissé. Ils sont tombés l'an passé en-dessous du coût de production moyen de 3,8 yuans le kilo (0,49 euro).

SCANDALE

Selon l'éleveur du Liaoning, M. Wu, plusieurs confrères envoient leurs animaux à l'abattoir pour récupérer de l'argent. Mais la filière de la viande de boeuf est aussi en surcapacité. «Tout devient de moins en moins cher», déplore-t-il. Quelque 300.000 animaux devraient peut-être être abattus pour réduire les surcapacités, a indiqué en juillet un haut responsable de l'association de l'industrie laitière, cité par les médias chinois.

Le gouvernement a appelé à soutenir le secteur. Mais les agriculteurs interrogés par l'AFP ont déclaré n'avoir reçu que peu d'aides financières jusqu'à présent.

Cette crise est un revers pour une industrie longtemps emblématique de l'essor économique en Chine. Les produits laitiers, autrefois peu communs, sont devenus symboliques d'un mode de vie aisé et urbain.

Le secteur a connu un boom dans les années 1990-2000. Mais un scandale de lait en poudre frelaté en 2008, qui avait provoqué l'intoxication d'environ 300.000 enfants et la mort de six bébés, a ébranlé la confiance des consommateurs. Un Chinois moyen consomme seulement un tiers environ de la quantité de produits laitiers recommandée au niveau national. La reprise du secteur dépendra de l'aptitude à convaincre les consommateurs chinois de revenir vers ces produits, qui conservent une image haut de gamme, note Yifan Li, de StoneX. Car aujourd'hui, ils ne «figurent pas dans leur liste de priorités», souligne-t-il.

2

11.55 Tout le monde veut prendre sa place
13.00 Journal 13h00
13.45 Le geste cuisine
13.55 Ça commence aujourd'hui
16.20 Affaire conclue, tout le monde a quelque chose à vendre
18.05 Tout le monde a son mot à dire
18.40 N'oubliez pas les paroles
20.00 Journal 20h00
20.50 Basique, l'essentiel de la musique

21.05 1914, et soudain la guerre !

En août 1914, la France, attaquée par l'Allemagne, bascule dans la guerre. Le choc est immense, terriblement douloureux. Le territoire est bientôt envahi par l'ennemi. Le conflit que l'on croyait court s'embourbe dès l'automne. La mobilisation générale fait rapidement place à l'enlisement des troupes dans les tranchées. Avec 300 000 morts entre août et décembre, les premiers mois de la guerre sont pour les Français les plus meurtriers. Confronté à cette tragédie qui s'abat soudainement et bouleverse tous les repères, comment les Français font-ils face ?

3

10.35 Le goût des rencontres Nouvelle-Aquitaine
12.15 Dans le rétro
12.55 Météo à la carte
14.25 Un cas pour deux
16.45 Duels en familles
17.20 Slam
18.05 Questions pour un champion
19.19 ICI 19/20 édition toutes régions
19.50 Tout le sport
20.20 Un si grand soleil

21.05 Alex Hugo

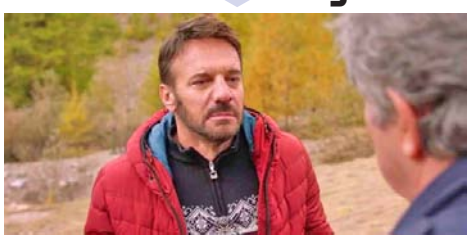

Série policière - France - 2023
Saison 10 - Episode 2 : Les engagés
Avec Samuel Le Bihan, Mikaël Fitoussi, Guillaume Faure, Lamine Yall Kane
Au Pic Blanc, station de ski moribonde privée de neige, on découvre le corps de Noé Zimmer, professeur d'escalade et toiturophile passionné de sports extrêmes. Une balle est nichée dans son dos. Alex Hugo mène l'enquête dans un climat explosif, entre saisonniers désœuvrés et militants écologistes farouchement opposés à un projet de méga-bassine pour neige artificielle.

4

09.04 Moi à ton âge
10.03 Zoé et Milo
10.52 Idéfix et les Irréductibles
12.00 Les Croods (Pré)histoires de famille
13.54 ASKIP, le collège se la raconte
14.11 Anatole Latuile
15.23 Trop cool, Scooby-Doo !
15.57 Molusco
17.37 Okoo-koo
20.05 Organisation Super Insolite
20.45 Okoo-koo

21.00 Gautier Capuçon à l'Olympia

Accompagné de son fidèle complice, le pianiste Jérôme Ducros et de l'Orchestre Lamoureux dirigé par la cheffe d'orchestre Johanna Malangré, le violoncelliste Gautier Capuçon reprend les titres de son album «Destination Paris», parmi lesquels on retrouve «La Foule» d'Édith Piaf, «Les Champs-Elysées» de Joe Dassin, ou encore «La Bohème» de Charles Aznavour.

5

11.00 Face au réchauffement climatique
12.00 Thalassa, aventures extrêmes
13.00 Les routes de l'impossible
13.35 Le Mag de la santé
14.40 Tourisme religieux, un marché sacré
15.35 Explorations de l'extrême
16.30 Un espoir pour la nature
17.40 C dans l'air
18.55 C à vous
20.05 C à vous la suite
21.05 Huiles végétales : un marché bouillant

arte

09.25 L'archipel des Philippines
11.40 La France sauvage
12.25 Nos chères bestioles
15.50 Le Nord sauvage de l'Ecosse : Des moutons et des surfeurs
17.20 Invitation au voyage
18.55 Dans le piège des mines en Turquie
19.30 Le dessous des images
19.45 Arte journal
20.05 28 minutes
20.50 Le dessous des cartes : l'essentiel
20.55 Adoption internationale : un scandale planétaire

C8

09.35 Chez Jordan De Luxe
10.40 Le gateau enchanté de Noël
12.19 La sélection du jour
12.36 William à midi : première partie
13.39 William à midi
14.05 Inspecteur Barnaby
18.04 Pascale, Eric, Yann et les autres
18.56 La tribu de Baba
19.49 Touche pas à mon poste
21.20 Le petit monde de don Camillo
23.21 L'essentiel chez Labro

TFX 21.05

MOI, MOCHE ET MÉCHANT 3

Film d'animation - Etats-Unis - France - Japon - 2017
Vedette déchue d'une série télé dans les années 1980, Balthazar Bratt est devenu un criminel au style vestimentaire extravagant. Celui-ci accumule les méfaits, malgré les efforts de Gru et Lucy, qui, accompagnés des Minions, tentent régulièrement de l'arrêter. Après un ultime échec, Gru et Lucy sont renvoyés de l'agence AVL et se retrouvent au chômage. Alors que Gru refuse obstinément de revenir un méchant, les Minions, dans leur grande majorité, décident de le quitter.

RTL9 20.55

ALIENS, LE RETOUR

Film de science-fiction - Etats-Unis - 1986
Avec Sigourney Weaver, Carrie Henn, Michael Biehn, Lance Henriksen
Après 57 ans de dérive dans l'espace, Ellen Ripley est secourue par la corporation Weyland-Yutani. Malgré son rapport, elle n'est pas prise au sérieux par les militaires quant à la présence de xénomorphes sur la planète LV-426 où se posa son équipage, planète où plusieurs familles de colons ont été envoyées en mission de terraformage. Après la disparition de ces derniers, Ripley décide d'accompagner une escouade de marines dans leur mission de sauvetage et d'affronter à nouveau la Bête.

CANAL+ CINEMA 21.00

HIT MAN

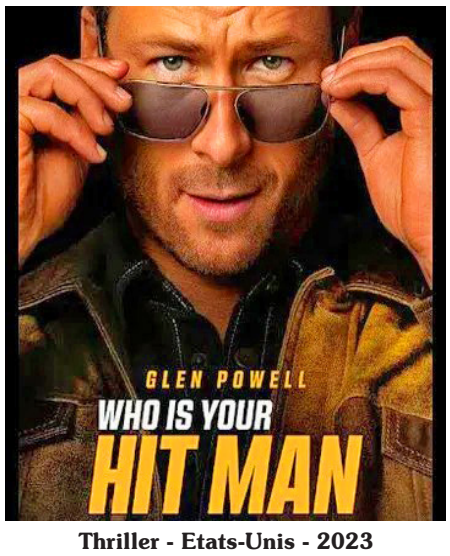

Thriller - Etats-Unis - 2023
Avec Glen Powell, Adria Arjona, Austin Amelio, Retta, Molly Bernard
Gary Johnson, policier à Houston, est en mission d'infiltration en se faisant passer pour un tueur à gages. Il rencontre alors une femme battue par son petit ami violent. Pour la secourir, il va devoir oublier toutes les procédures et protocoles.

TF1

11.00 Les Feux de l'amour
11.50 Les douze coups de midi
13.00 JT 13h
13.50 Plus belle la vie, encore plus belle
14.20 Coup de foudre au marché de Noël
15.50 #Joyeux-Noël
17.30 Star Academy, la quotidienne
18.30 Ici tout commence
19.10 Demain nous appartient
20.00 JT 20h
21.00 C'est Canteloup

21.10 Koh-Lanta

Saison 26 - Episode 13 : La tribu maudite
Présenté par Denis Brogniart
Le duo des chefs a laissé place à une dimension plus individuel du jeu. L'élimination surprise de Frédéric , ex-chef de la tribu des jaunes en est la preuve. L'effectif s'est encore réduit depuis son éviction. Le jury final, lui gagne de savants analystes forts de leurs expériences lors des précédentes saisons. Les derniers aventuriers se retrouvent à repousser leurs limites mentales et physiques sur des épreuves demandant de plus en plus d'endurance.
23.20 Une famille en or

M6

09.45 Ça peut vous arriver
11.30 Ça peut vous arriver chez vous
12.40 Météo
12.45 Le 12.45
13.40 Un jour, un doc
17.30 La meilleure cuisine régionale, c'est chez moi !
18.35 Le juste prix
19.40 Météo
19.45 Le 19.45
20.35 Scènes de ménages

21.10 Les espions de la terreur

Série dramatique - France - 2023
Saison 1 - Episode 1/4
Avec Fleur Geffrier, Vincent Elbaz, Pierre Perrier, Louis-Do de Lencquesaing
13 novembre 2015 à Paris. Après une première explosion aux abords du stade de France, des individus mitraillent des terrasses de cafés et de des restaurants de la capitale avant que le Bataclan ne se fasse à son tour attaquer. Trois jours après ces attentats, les forces policières et sécuritaires unissent leurs forces pour arrêter les organisateurs des commandos terroristes.

CANAL+

08.13 Sauvage : Canicule 2
10.03 Making of
11.53 Replay 40 ans : les coulisses
12.05 En aparté
12.40 Clique
13.13 Madame Web
15.05 The Arctic Convoy
16.50 Le syndrome de La Havane - Menace sur l'Amérique
19.12 La boîte à questions
19.20 Clique
19.56 En aparté

21.10 Un coup de dés

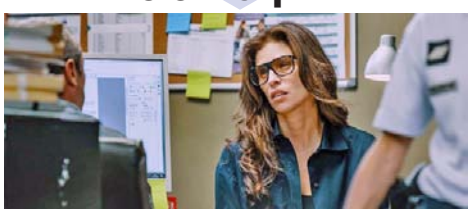

Thriller - France - 2023
Avec Maïwenn, Guillaume Canet, Marie-Josée Croze, Alma Jodorowsky
Par une nuit pluvieuse, Mathieu Demarsan et sa femme Juliette, menacés par un cambrioleur, ne doivent la vie qu'à l'intervention de Vincent Moret, le meilleur ami de Mathieu. C'est ce même Vincent qui convainc Mathieu et Juliette de les suivre, son épouse Delphine et lui. C'est ainsi que les deux couples quittent la région parisienne pour Nice. Là, Vincent et Mathieu, amis de toujours, font fortune ensemble dans la promotion immobilière et mènent une existence parfaite.

PLANETE +

09.48 Charles III, un royal destin
11.22 Faites entrer l'accusé
12.48 Mystérieux objets
14.19 Adolf Eichmann : les aveux du diable
16.19 L'histoire des sitcoms
17.49 Le monde de Khéops
19.24 American Pickers, la brocante made in USA
20.55 Après le Mur : un nouveau monde en marche
22.49 Boeing 747, la reine des cieux

TFX

09.25 Gossip Girl
12.00 Les frères Scott
16.25 Quatre mariages pour une lune de miel
19.00 Star Academy, la quotidienne
20.05 Plus belle la vie, encore plus belle
21.05 Moi, moche et méchant 3

NRJ 12

09.25 Lucifer
13.00 Unforgettable
17.25 Une saison au zoo
19.10 The Big Bang Theory
21.10 Prédictions
23.30 Nomis

W9

09.00 W9 Hits
10.30 W9 Hits Gold
11.30 W9 Hits
12.45 Météo
12.50 NCIS
16.40 Un dîner presque parfait
19.50 Les cinquante
21.05 Météo
21.10 Alad'2

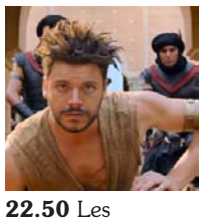

22.50 Les nouvelles aventures d'Aladin

Jeux proposés par Chérifa Benghani

CROISÉS N° 9117

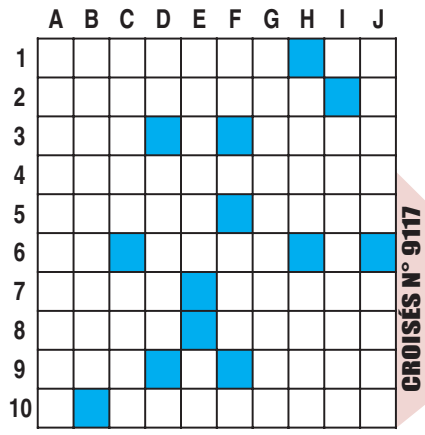

Horizontalement:

1. Font des sportifs bien chargés. Article.
2. Radieux.
3. Pièce de céramique. Papillon.
4. Des courants qui passent comme d'habitude.
5. Fait le mouton. Fis un rapport.
6. Tirer des oreilles. Fis emploi.
7. Blé pour le Moyen-Orient. Décapita.
8. Sacré vent ! Factieux.
9. Mal venue. Couples.
10. Grosse molécule. Complexe.

Verticalement:

A. Déteintes.
B. Passage à table.
C. Dame ! Ville de Syrie.
D. Berge. Aunée.
E. Femmes d'ordre. Note.
F. A fini de parler Ame damnée.
G. Communauté.
H. Port de l'inde. Fourreau.
I. Réponse du pay.
J. Fait de même. Crique.

FLÉCHÉS N° 9117

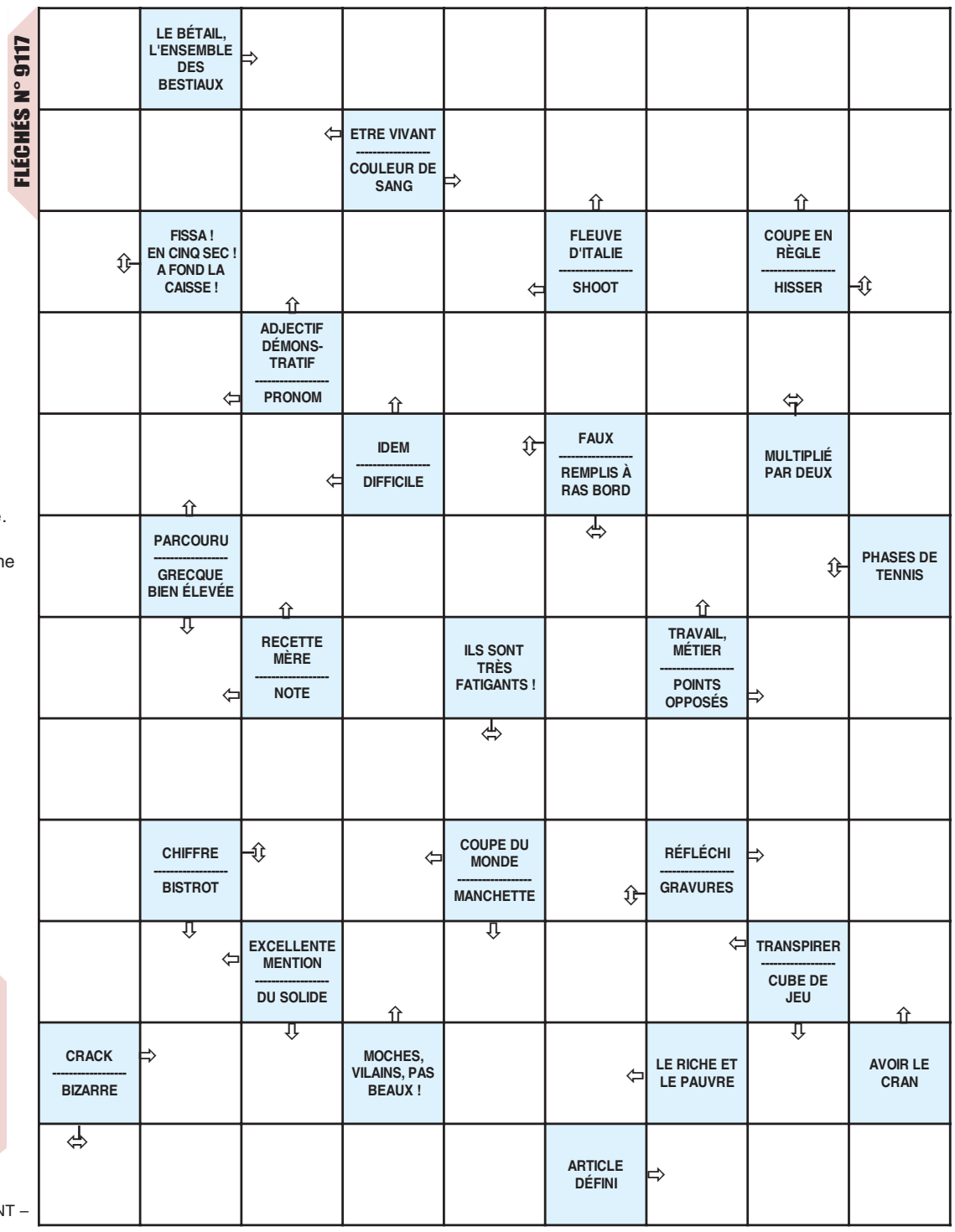

FOUILLIS N° 9117

A	S	U	O	M	E	R	R	E	U
S	D	T	N	E	M	E	T	S	I
S	E	U	E	R	C	O	K	E	E
E	S	O	L	L	G	R	G	V	E
M	I	T	I	E	A	A	E	M	U
B	G	N	U	C	M	R	E	E	R
L	N	E	H	A	T	N	P	U	E
E	E	M	R	T	R	M	E	G	G
E	R	E	E	E	I	T	A	R	I
N	E	L	V	R	N	R	E	R	S
O	M	U	G	E	T	L	E	A	T
L	O	O	L	U	U	Z	L	A	R
G	R	R	O	L	A	O	D	U	E
I	H	C	U	L	N	E	F	G	R
A	C	E	B	E	N	G	I	E	P

Q N O R T
I R T N O P
I C I T
V E R E B H N
U E L U I E
I G S E M
N N T R E
O O E N S
S S T G M E
E U A S I
R R A T A C
D U E C F N J A
E L O N R
N I M A G

AIGLON – ASSEMBLEE – BLAZER – CHROME – COKE - CRESSON – DESIGNER – ECROULEMENT – FAUTE – FURET – GAMIN - GOUVERNEMENT – GRACIEUSEMENT – GRELON - GRIMPEUR – HIER – HUILE – JASMIN – KRACH – LENTEUR – LETTRE – MERLE – MONTAGNE – ONGLE -OUTRAGE – PEIGNE - PONT – RAMAGE – REGISTRE – REIN - REMOUS – REVER – SALON – STADE – TOGE – TOUT – TRISTEMENT – TRONQUER – ULULER.

Les 7 lettres restantes composent le tout de la charade suivante :
- Mon 1er indique la répétition d'un numéro.
- Mon 2e n'est pas du tout cru.
Mon tout est un gâteau sec.

1 D	2 A	3 L	4	5	6	7	8	9	10	11	12	13
14	15	16	17	18	19	20	21	22	23	24	25	26

SUDOKU N° 9117

	1		7			8		
		9		4	1		2	6
					6			
	6		3	7	8	1	4	
3					4	5		
1		8			5	9		
				1				
8	3			2				9
2	7					6		5

CODÉS N° 9117

2	4	12	6	2	7	5	10	8	9
14	2	3	5	7	7	5	9		5
8		3	10	7			5	11	4
2	1	10	3	5	5	9		10	9
4		6	5	4	7	12	8		2
1	2	12		1		14	2	4	7
12	14	4	11	8	2	4	7		12
9	10	5		12		2	5	8	11
9	12		8	9		3	5	11	4
5	13	8	2	9	5	5		10	
6	15		6	2	8	6	12	7	5
5	5		5	4	5	5		12	13
4	5	2	4	7		4	11	5	3
7		3	5		5	7	12	8	2
9	10	12	9	9	5		5	9	7

LES SOLUTIONS

FLECHES N°9116

	N	I	G	E	R	I	A	
N	E		A	D	A	M		T
O	T	E	R		T	I	T	I
I	S		E	U		T	O	N
S		L	E		C	E	N	T
E	N	A		O	R		N	A
T	E		P	H	A	R	E	
I	O		A		S	U	R	F
E	N	T	R	E	S		R	I
R		A	T	T	E	L	E	E
	T	R	I		U	A		R
S	U	D		E	X	C	E	S

CROISÉS N°9116

S	C	E	L	L	E	M	E	N	T
T	A	T	E	E	S		M	U	R
R	U	A	N	T		P	O	L	I
I	S		T		P	O	I	L	S
D	E	L	I	V	R	E		I	T
U		A	S		E	T	A	P	E
L	E		Q	P		E	V	A	
A	R	Q	U	E	S		A	R	O
I	R		E	P	A	U	L	E	S
T	E	S		E	C	R	A	S	E

FOUILLIS N° 9116:
SERMENT (Serre - Ment)

SUDOKU N°9116

2	7	1	8	5	6	3	4	9
6	5	4	2	9	3	1	8	7
9	8	3	7	4	1	5	2	6
5	3	8	9	1	2	6	7	4
4	1	6	3	8	7	2	9	5
7	9	2	5	6	4	8	1	3
1	4	5	6	7	8	9	3	2
8	6	9	4	2	3	7	5	1
3	2	7	1	9	5	4	6	8

CODÉS N° 9116

1 R	2 O	3 P	4 E	5 S	6 N
7 I	8 T	9 A	10 C	11 U	12 Q
13 G	14 L	15 B	16 X	17 D	18 M
19	20	21	22	23	24

10 ERREURS

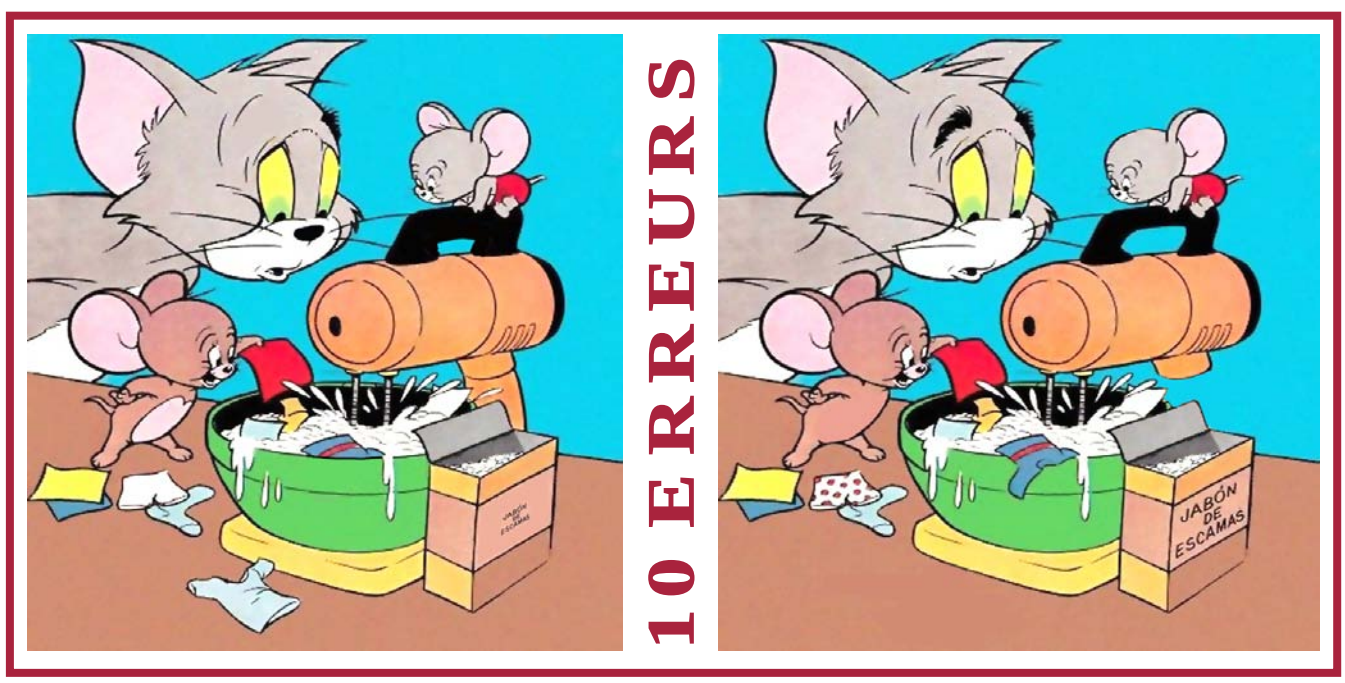

HOROSCOPE

Bélier *21-03 au 20-04*
Évitez de tomber dans la nostalgie. Le style « c'était mieux avant » ne vous fera pas avancer.

Taureau *21-04 au 21-05*
Même si la décision finale vous revient, prenez le temps d'écoutez les conseils de votre entourage.

Gémeaux *22-05 au 21-06*
Vous avez besoin de grand air notamment si vous travaillez derrière un bureau toute la journée.

Cancer *22-06 au 22-07*
Ne bridez pas votre spontanéité, laissez-libre cours à votre personnalité. Vous ne le regretterez pas.

Lion *23-07 au 23-08*
Si vous n'avez pas les moyens de vos ambitions, soyez réaliste et revoyez vos projets.

Vierge *24-08 au 23-09*
Pour une fois, remettez à demain certaines démarches car vous ne seriez pas très efficace.

Balance *24-09 au 23-10*
Aujourd'hui, vous pourrez suivre vos intuitions sans peur de vous tromper. Détendez-vous !

Scorpion *24-10 au 22-11*
Ne vous lancez pas seul dans plusieurs projets à la fois. Vous devez pouvoir compter sur vos amis.

Sagittaire *23-11 au 21-12*
Attention aux jeux de hasard qui pourraient en décevoir plus d'un. Le pactole ne sera pas au rendez-vous !

Capricorne *22-12 au 20-01*
Vous avez accepté des tonnes de travail, peut-être plus que ce que vous ne pouvez en faire et vous êtes débordé !

Verseau *21-01 au 18-02*
Célibataire, vous serez plus disposé à regarder qui gravite autour de vous dans l'espoir de trouver chaussure à votre pied.

Poissons *19-02 au 20-03*
Célibataire, vous serez plus disposé à regarder qui gravite autour de vous dans l'espoir de trouver chaussure à votre pied.

Le Quotidien D'ORAN
Edition Nationale d'Information

Mexique: plus de 250 migrants découverts dans un semi-remorque

Les autorités mexicaines ont annoncé dimanche avoir découvert plus de 250 migrants dans un double semi-remorque à destination de la frontière américaine dans le nord du pays.

Des agents de l'immigration appuyés par l'armée ont fait cette découverte vendredi à un poste de contrôle dans l'Etat de Chihuahua, a indiqué le ministère de la Défense. Les migrants, de différentes nationalités, ont été remis à l'immigration afin de vérifier leur statut, tandis que le chauffeur a été pris en charge par le parquet, a ajouté le ministère. Chaque année, des milliers de migrants fuyant la violence et la pauvreté traversent le Mexique pour se rendre à la frontière américaine.

En 2022, plus de 50 migrants sont morts étouffés après avoir été abandonnés dans un camion semi-remorque qui traversait la frontière entre les Etats-Unis et le Mexique pour entrer au Texas. Les entrées illégales sont passées de 250.000 en décembre à près de 54.000 en septembre dernier, selon l'administration du président démocrate Joe Biden.

Inde: au moins 10 personnes tuées lors de l'assaut d'un poste de police

La police indienne a indiqué avoir abattu lundi au moins dix personnes présentées comme des insurgés issus de la communauté kuki, qui avaient pris d'assaut un commissariat dans l'Etat du Manipur (nord-est).

Un policier a été blessé «en repoussant l'attaque» et «les corps de dix mécréants ont été retrouvés», a déclaré à l'AFP le chef adjoint de la police du district de Jiribam, Krishna Kumar.

Depuis mai 2023, le Manipur, une région frontalière de la Birmanie, est le théâtre d'affrontements réguliers entre la majorité hindoue des Meitei et la communauté Kuki, essentiellement chrétienne.

Le conseiller à la sécurité du gouvernement de Manipur, Kuldip Singh, a fait état d'une fusillade «nourrie» qui a duré environ 45 minutes, précisant que des fusils d'assaut et des grenades figuraient parmi les armes saisies sur les assaillants tués. Des troupes ont été envoyées dans la région pour renforcer les forces de sécurité déjà présentes.

Côte d'Ivoire : 20 morts dans la collision de deux mini-cars

Vingt personnes sont mortes dimanche soir dans la collision de deux mini-cars dans le centre de la Côte d'Ivoire, a-t-on appris lundi auprès des services de la protection civile (ONPC). «Collision entre deux mini cars de 24 places à Ahizabré, village situé à environ 20 kilomètres de Gagnoa, sur l'axe Gagnoa-Soubré. Bilan provisoire : 31 victimes dont 20 décès confirmés par l'infirmier du centre de santé dudit village», indique l'ONPC dans une publication sur Facebook. Selon l'ONPC, l'accident s'est produit de nuit vers 19H30 (GMT et locale) et l'opération de secours des pompiers de la région est «terminée».

Comme dans de nombreux pays africains, les accidents meurtriers sont fréquents en Côte d'Ivoire en raison du mauvais état de certaines routes et des nombreux véhicules, ainsi que de l'incivisme des conducteurs. Nombre d'automobilistes sont par ailleurs détenteurs de permis achetés, sans avoir jamais avoir fréquenté d'auto-école.

Iran: cinq membres des forces de l'ordre tués dans une «attaque terroriste»

Au moins cinq membres des forces de l'ordre ont été tués dans une «attaque terroriste» dans le sud-est de l'Iran, a rapporté dimanche soir un média local. «Cinq membres des forces de sécurité ont été tués à la suite d'une attaque terroriste dans le comté de Saravan, sud de la province du Sistan-Baloutchistan», a indiqué l'agence de presse Fars.

«Après l'incident, les unités stationnées dans la région ont été rapidement déployées pour poursuivre les malfaiteurs», a ajouté dimanche l'agence Fars.

Le 26 octobre, dix policiers avaient été tués dans cette région lors d'une attaque similaire. Depuis, les forces iraniennes ont lancé une vaste opération au cours de laquelle le responsable de cette attaque a été tué, selon des médias locaux. Par ailleurs, la télévision publique a annoncé dimanche la mort de trois «terroristes» et l'arrestation de neuf autres dans cette région. Au total, «15 terroristes ont été éliminés et 33 autres arrêtés depuis le début de l'opération», a ajouté la même source.

RD Congo : une centaine d'écoles détruites par des inondations

Une centaine d'écoles ont été détruites par les inondations dans le Tanganyika, en République démocratique du Congo(RDC), ont indiqué dimanche les autorités.

Le directeur provincial de l'éducation, Nicolas Prince Baeleay, a annoncé que «108 écoles de son secteur ont été détruites par les inondations causées par les eaux du lac Tanganyika. Ces écoles sinistrées se situent dans la ville de Kalemie ainsi que dans les territoires de Kalemie, Moba et Nyunzu».

Selon Baeleay, «plusieurs élèves étudient actuellement dans des conditions difficiles». «C'est une population scolaire estimée à 40 000 élèves qui voient leur scolarité perturbée», a-t-il expliqué.

EDITORIAL

Par Abdou BENABBOU

LE BAVARDAGE DES CONFÉRENCES

La 29ème conférence de l'ONU s'est réunie, hier, en Azerbaïdjan et tout concorde à laisser penser qu'elle ne sera pas une criée très sonore à l'identique d'une vente de poissons. Les arrière-pensées demeurent rigides pour que la réclamation de centaines de milliards exigés par les pays en développement soit seulement une vaine prière tant il est vrai que les vraies causes du dérèglement climatique ne bénéficient pas de la même considération par l'ensemble des pays présents.

Encore une fois, le forum international sera une rencontre pour le m'as-tu-vu et les pays grands pollueurs s'armeront de leur hypocrisie pour tenter de convaincre que l'aumône a des limites et qu'elle ne doit pas contrarier leurs propres intérêts. Ils sont conscients du danger qui menace la planète entière mais ils cultivent toujours leur manie d'imputer la responsabilité des immenses déboires climatiques à ceux qui en paient déjà le prix lourd.

Il est vrai que dès que l'on parle d'argent, les argentiers se rebiffent et c'est dans l'ordre d'un monde où chacun n'accorde de l'importance qu'à la pérennité de ses arrières.

Pour les 51.000 accrédités depuis hier à Bakou, l'ordre du jour est d'une complexité extrême. Il est demandé aux pays grands pollueurs de tourner le dos à ce qui a concouru à l'essor de leur développement industriel et établi leur puissance. Et il est exigé des pays en voie de développement de renier ce qui leur permet de se mettre debout. Depuis la révolution industrielle, les premiers ont fait du gaz carbonique leur ami fidèle. Les seconds, pour se nourrir et pour prodiguer de la subsistance à leurs populations, ont été contraints malgré eux de s'allier à la destruction de la nature.

Ainsi, devant le lourd dilemme où chacun rapproche le pain du feu pour bien le faire cuire, il est illusoire de s'appuyer encore, les yeux fermés et avec légèreté, sur les espérances qui tablent sur une générale reconversion des atouts énergétiques.

On le constate déjà, l'industrie de la voiture électrique bat de l'aile pour contredire les théories et le bavardage des conférences sur la lutte contre le réchauffement climatique et contre les gaz à effet de serre.